REPENTINA MUERTE DE RICHARD BURTON

Falleció en Suiza de un Derrame Cerebral

LONDRES, 5 (AP, DPA y UPI).— El actor Richard Burton murió de una hemorragia cerebral en un hospital de Ginebra, Suiza, informó la BBC. El célebre intérprete del cine y el teatro tenía 58 años.

La BBC no dio demasiados detalles de la repentina muerte de Burton. Ni siquiera dijo cuando se anunció el fallecimiento en Suiza.

Burton era propietario de una casa en Ginebra y había estado hace unos días en Gran Bretaña filmando una nueva versión del clásico de George Orwell, "1984".

En sus declaraciones más recientes a la prensa, el actor inglés y ex esposo de la actriz Elizabeth Taylor dijo a los periodistas que había abandonado el vicio del alcohol y se encontraba "semirretirado" de las tablas.

Richard Burton, que nació en Gales, Gran Bretaña, se hizo célebre en el mundo entero por sus actuaciones en largometrajes como "Cleopatra", "El espía que vino del frío" y "La fierecilla domada". Además también fueron muy publicitadas sus escandalosos enfrentamientos en público con su ex esposa Elizabeth Taylor.

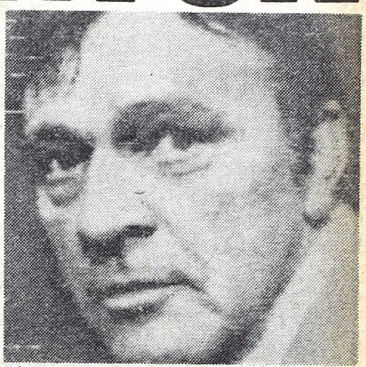

Richard Burton, el famoso actor inglés, falleció hoy en Suiza repentinamente.

SON 180 LOS JOVENES HERIDOS EN EL FESTIVAL DE "MENUDO"

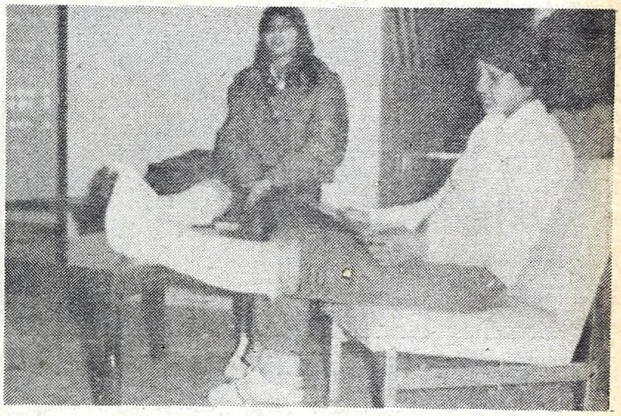

Dramáticos testimonios del descomunal escándalo en el recital de Menudo en la cancha de River. Arriba, una muchacha con conmoción cerebral, internada en el hospital, y en la otra foto, dos jovencitas con las piernas enyesadas. Al costado, se desata la histeria colectiva. Cientos de admiradoras del conjunto presionan contra la valla policial para poder acercarse a sus ídolos. (Información páginas 2, 3 y 4)

FERNANDINO TRIUNFO EN EL TC 2000

• Inform. pág. 24

FRACASO IBARRA EN LA FINAL OLIMPICA DE REMO: LLEGO 5°

• Inform. pág. 24

crónica
FIRME JUNTO AL PUEBLO
5ª EDICION DE LA TARDE
EL DIARIO DE MAYOR CIRCULACION EN EL PAIS
Año XXII - BUENOS AIRES, DOMINGO 5 DE AGOSTO DE 1984 - Nº 7.120 - $a 20,00
RECARGO VIA AEREA $a 2.-

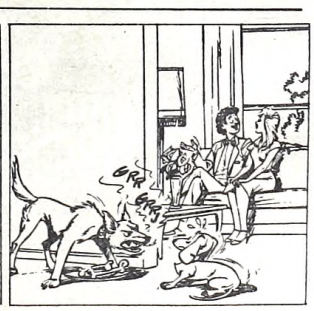

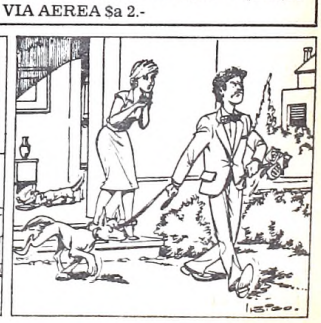

Por el Histerismo Colectivo, Cerca de 200 Heridos y Contusos

MONUMENTAL ESCANDALO

El conjunto Menudo en su recital: después, el desborde.

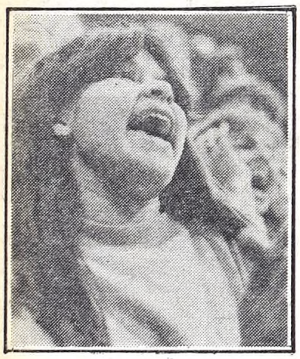

Los rostros de cuatro admiradoras: frenesí por Menudo.

●Varios Jóvenes, con Serias Fracturas, Fueron Trasladados a dos Hospitales

La actuación del conjunto Menudo en el estadio de River Plate, desencadenó ayer una descomunal demostración de histeria colectiva por parte de miles de adolescentes quinceañeras que, superando los peores desbordes futbolísticos, se arrojaron desde alturas de cinco y hasta diez metros para ingresar a la cancha y estar cerca de sus ídolos.

Ciento veinte hombres de la Policía Federal resultaron impotentes para detener la avalancha de fanáticas, y un cabo de la seccional 51ª fue literalmente arrollado por el malón juvenil que lo golpeó y pisoteó provocándole conmoción cerebral y traumatismos que obligaron a su internación en el hospital Churruca.

Ciento ochenta niñas maltrechas, algunas con fracturas, tuvieron que ser trasladadas a los hospitales Fernández y Pirovano, retirándose casi la totalidad de ellas a sus domicilios de manos de sus estupefectos padres, convocados por la policía.

Los cuatro chicos de Menudo —ya que el quinto tuvo que desertar de la gira por enfermedad— alcanzaron a interpretar cinco canciones, y cuando promediaba la última— "Súbete a mi moto"— estalló la algarada que obligó a postergar por una hora el festival.

"Rocky", uno de los integrantes del conjunto, también fue víctima del alud femenino que lo atrapó antes que pudiera abordar el auto que lo esperaba detrás del escenario que se levantaba frente a la tribuna General Belgrano. En un santiamén, el joven intérprete fue estrujado por centenares de fanáticas que lo besaban, pellizcaban y tiraban de los cabellos, mientras manos anónimas y ávidas le arrancaban las ropas a girones hasta dejarlo semidesnudo y casi al borde del colapso.

La cancha de River presentaba un lleno completo, lo cual era previsible ya que desde la noche anterior habían comenzado a formarse colas para el ingreso.

Las puertas del estadio se abrieron a las 11.30 y los lugares más próximos al escenario fueron ganados por rumorosas y nutridas barras de chicas de 12 y 17 años, con distintos y banderines con la leyenda Menudo.

La larga espera hasta la iniciación del festival fue matizada con el corear de las canciones más populares del conjunto, y minuto a minuto el clima se iba caldeando, pasando del simple entusiasmo hasta algo que se parecía a una borrachera colectiva.

Un griterío ensordecedor, que igualó en decibeles a los ocurridos en la final del mundial con Holanda, se produjo a las 15.15, cuando la concurrencia advirtió el sobrevuelo del helicóptero que traía a Menudo.

La máquina intentó posarse en el medio de la cancha, pero con buen criterio el piloto resolvió hacerlo en la playa de estacionamiento vecina al estadio. De haberse producido el desorden con el helicóptero en la cancha, las consecuencias hubieran sido imprevisibles.

El fervor de las adolescentes llegó al paroxismo cuando pocos minutos después los chicos de Menudo emergieron del túnel de los vestuarios e ingresaron al césped, alcanzando el palco.

Los insinuantes movimientos de los intérpretes fueron aumentando la exaltación de las fanáticas. En ciertos momentos, la escena se asemejó a un ritual africano en los que los brujos danzando y cantando motivan a los integrantes de las tribus hasta hacerlos caer en el delirio.

Pero los brujos cautivan a decenas o centenas de personas, y ayer en River, Menudo liberó los instintos ancestrales de por lo menos cinco mil adolescentes que como furiosas bacantes arrasaron todo cuanto se les oponía para llegar al palco de sus ídolos.

Primero fueron unas cincuenta chicas que por medios desconocidos ingresaron al campo y se ubicaron frente al palco. Su presencia allí incentivó a las que estaban en las tribunas, y en pocos segundos miles de fanáticas comenzaron a arrojarse desde los parapetos hacia la pista de atletismo, desde una altura de aproximadamente cinco metros.

Algunas, que saltaban con impulso, fueron a caer al foso que rodea la cancha, de una profundidad de cuatro metros.

El desorden fue incontrolable para los efectivos policiales, que supuestamente estaban allí para dar seguridad a un festival juvenil con abrumadora mayoría femenina.

Hombres robustos y rudos, acostumbrados a mantener a raya a las barras bravas del fútbol, fueron totalmente derrotados por ululantes chiquilinas que literalmente los pasaron por encima.

Ante el cariz que tomaban las cosas, los integrantes de Menudo optaron por irse, máxime cuando el palco comenzó a tambalearse ante los embates de las fanáticas.

Repuestos los policías de la sorpresa, se reagruparon y comenzaron a actuar disuasivamente, auxiliados por el animador del espectáculo, Juan Alberto Mateyko, que por los parlantes reclamaba orden y calma.

Chicas tiradas en el piso, muchas de ellas desvanecidas y otras mostrando evidentes lesiones, fue el espectáculo que brindó el campo cuando los efectivos lograron despejarlo, haciendo temer que las consecuencias fueran más dramáticas.

La alegría de la música juvenil, fue reemplazada entonces por el ulular de las sirenas de ambulancias y patrulleros, que se dieron a la tarea de levantar a las heridas para llevarlas a los hospitales Fernández y Pirovano.

En el Pirovano, CRONICA pudo averiguar que se habían atendido por lo menos doce fracturas, y que los casos más graves eran de adolescentes con traumatismos de cráneo y de columna. Pero en la mayoría de los casos, no hubo necesidad de internación, y las menores abandoranon anoche el nosocomio, cuando sus azorados padres vinieron a buscarlas, alertados por las autoridades.

Renacida la calma, el festival continuó por carriles normales, como si el shock de tantas personas heridas hubiera actuado como rescate del sentido común.

Al efectuarse un análisis de los hechos, funcionarios policiales se mostraron realmente estupefactos por el incidente y opinaron que uno de los detonantes pudo haber sido la larga espera que soportó la concurrencia desde su ingreso al estadio hasta la iniciación del festival.

MALON DE MUCHACHITAS REVOLEO A UN POLICIA

El cabo Antonio Pérez, de la seccional 51ª, tiene ahora una nueva e insólita aventura que enriquece su arriesgado historial como policía.

Este hombre, joven y fuerte, acostumbrado a enfrentarse impávido con temibles delincuentes y a poner en vereda a los muchachones inadaptados de las "barras bravas" futbolísticas, fue derrotado ayer sin atenuantes por chiquilinas quinceañeras, que sin armas, sin cadenas, lo pusieron de espaldas en el piso.

El cabo Pérez quiso detener a las ululantes adolescentes que se descolgaban de las tribunas de River para rodear el palco de Menudo. Abrió paternalmente sus brazos como queriendo decir "calma, chicas", pero una aplanadora le pasó por encima.

Testigos presenciales dijeron que el guardián del orden fue primero rodeado totalmente por la turba juvenil, de pronto emergió del tumulto lanzado hacia arriba por un tornado de minifaldas y jeans y después cayó pesadamente sobre el piso, totalmente fuera de combate.

Sus compañeros lo encontraron semi inconciente, con la chaquetilla desprendida y sin botones, la gorra debajo de la nuca amortiguando, afortunadamente, el golpe de la caída.

En el Hospital Churruca, se lo atendió de conmoción cerebral y numerosas contunsiones, pero desde un primer momento se advirtió que evolucionaría favorablemente, lo que se confirmó esta mañana cuando se le permitió regresar a su hogar.

Afortunadamente, los efectivos policiales se recuperaron rapidamente de la sorpresa y reagrupados, pudieron hacer imperar la cordura, despejando el campo y disponiendo el operativo de evacuación de heridos. Otros agentes, según se supo, recibieron contuciones en distintas partes del cuerpo, y muchos uniformes tendrán que renovar bolsillos y botones.

¡Estalló la histeria colectiva! Las chicas de Menudo, enloquecidas.

Chicas Hasta se Tiraban al Foso Para Acercarse a sus Idolos

EN RECITAL DE MENUDO

Todos se quieren acercar a sus ídolos. La policía fue desbordada.

Otra elocuente fotografía: una multitud quiere ganar el escenario.

Víctima del "monumental" frenesí en River.

LAS HINCHADAS SE PORTAN MUCHO MEJOR

El subcomisario Roberto Cavedala admitió su azoramiento por "la magnitud de las avalanchas producidas por las jovencitas" y reconoció que en toda su carrera nunca había tenido que enfrentarse con un episodio como el sucedido ayer en la cancha de River.

En la seccional 51ª todos los comentarios giraban hoy en torno al hecho, y si bien se matizaban con bromas, era evidente la preocupación de los jefes ante una experiencia inédita.

Un oficial jefe que pidió no ser identificado, reflexionó ante CRONICA que "es imposible contener a miles de chicas que tienen entre 14 y 17 años, lanzadas desde muchos metros de altura al campo de juego".

"¿Reprimir?... imposible. ¿Tomar precauciones?... ¿cómo?", se preguntó.

Otro experimentado policía confesó sin rubores: "Nos desbordaron. ¡La verdad...! no las podíamos parar. Fue una de las experiencias más extrañas de mi carrera, queríamos ayudar y nos aplastaban, fue un ciclón, un verdadero ciclón".

Los guardianes del orden no dicen esto en son de broma, y ejemplifican que un hincha violento responde a la violencia, conoce las "reglas del juego" y el lenguaje del gas lacrimógeno y las porras.

"¿Se imagina qué escándalo se hubiera armado, lo que hubieran dicho de nosotros, si algún agente hacía el ademán de extraer el arma? Pero créame que en determinado momento nos sentimos impotentes y hasta con miedo, no por nosotros, si no por lo que pudiera pasar", indicó.

En todos los efectivos que estuvieron ayer en River se hizo presente en la memoria el luctuoso episodio de la puerta 12, en el mismo estadio, cuando el 23 de junio de 1968, decenas de espectadores perecieron asfixiados y pisoteados por una avalancha humana. Y ayer, en determinados momentos, pareció que la tragedia iba a repetirse.

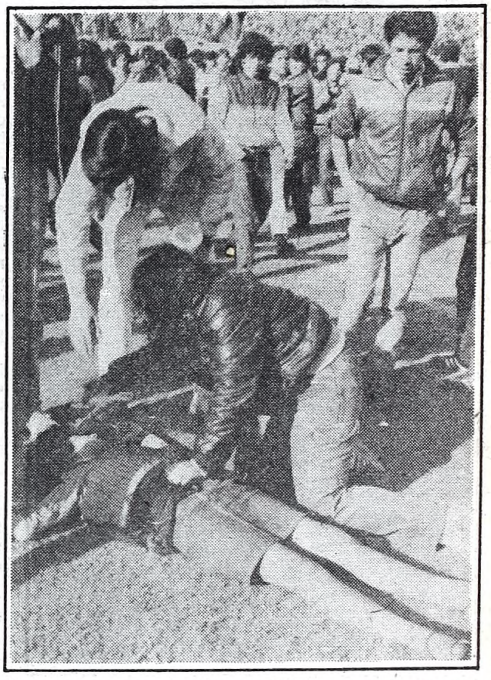

No pudo soportar los apretujones: un drama.

Una de las tantas chicas que tuvo que ser atendida: se desmayó.

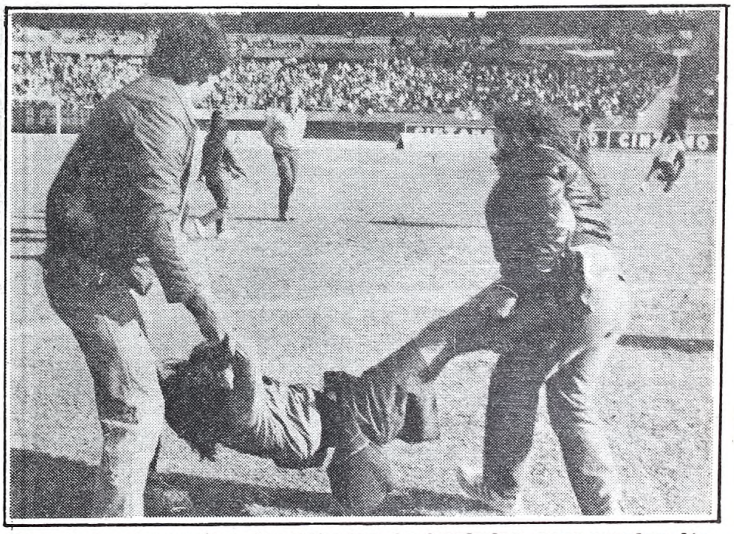

Otra de las jovencitas desmayadas. La trasladan, para su atención.

Una muchacha desvanecida es auxiliada por un policía. Un desastre.

Una de las víctimas en el hospital. En una pierna, serias heridas.

UNA LOCURA COLECTIVA

● Habla la Madre de una de las Víctimas, con Conmoción Cerebral, del Festival de Menudo

Una jovencita con seria fractura en la pierna.

Encarnación Aramayo estaba esta mañana junto al lecho de su hija Amanda Lucrecia, entre azorada y preocupada por el episodio que le había tocado vivir en el estadio de River.

"No sé lo que pasó, fue como una locura colectiva, las chicas comenzaron a saltar en las butacas y arrojarse al vacío. Yo no pude contener a la nena...".

"La nena" tiene 23 años y está internada en la cama 27, sala de neurocirugía del Hospital de Agudos "Dr. Ignacio Pirovano", con diagnóstico de conmoción cerebral y otras lesiones de pronóstico reservado.

Amanda Lucrecia es una de las 35 jóvenes que fueron atendidas en la tarde de ayer en ese nosocomio, de las cuales permanecían internadas hoy seis, cinco mujeres y un varón, este último con fracturas de extremidades.

La señora de Aramayo y su hijo Antonio, relataron a CRONICA que la admiradora de Menudo se encuentra muy dolorida y con vómitos, y que están a la espera del resultado de varios análisis para establecer cuál será la evolución.

La familia es oriunda de Salta, y viven en la calle Buffano 3870 de Ituzaingó, un domicilio que el fanatismo de Amanda Lucrecia ha colmado con posters de Menudo, cuya música se expande por todos los ámbitos de la casa a toda hora del día y la noche.

La joven forma parte desde hace un año atrás de un club de admiradoras del conjunto puertorriqueño, integrado a nivel latinoamericano, lo que le permite cartearse con otras fanáticas de Paraguay, Perú, Bolivia y Costa Rica en forma permanente, intercambiando fotos, anécdotas y cualquier cosa que tenga que ver con sus ídolos.

Conservando una dulce tonada salteña, que no se compatibiliza bien con el estribillo de "Súbete a mi moto", la señora de Aramayo reveló que se decidió a acompañar a su hija a la cancha de River aunque no comparte totalmente su admiración por los jóvenes intérpretes.

En su decisión, dijo, primaron dos circunstancias fundamentales: que al padre no le gusta que la hija salga sola, y segundo, que la madre estaba preocupada por la exaltación de los jóvenes en los días previos al festival.

La premonición resultó acertada, porque según su narración los hechos se sucedieron en forma vertiginosa e incontenible.

"Yo estaba conversando con otra madre, detrás de la nena —rememoró— cuando vi que todas las jovencitas que se encontraban en la primera fila comenzaban a brincar sobre los asientos".

"De pronto una de ellas —continuó— se trepó al parapeto y muchas la imitaron, entre ellas Amanda Lucrecia. La llamé pero no me hizo caso, como si no me escuchara. De pronto una de las chicas se arrojó al vacío, y todas las que estaban en el parapeto la imitaron. Yo la quise agarrar a Amanda, pero no la alcancé... y también se tiró".

El caso de Amanda Lucrecia Aramayo es el único al que CRONICA pudo tener acceso, porque los restantes son de menores de edad y las autoridades del hospital no quieren darlos a conocer.

Sin embargo, pudimos averiguar que en los incidentes se produjeron 180 heridos y contusos, y que en el Pirovano se efectuaron doce tratamientos de fractura con aplicación de yeso.

Asimismo, trascendió que entre las jóvenes que permanecían internadas hoy, hay dos casos de conmoción cerebral (uno de ellos, el de Amanda Lucrecia Aramayo) y habría uno de fractura de columna vertebral.

En los pasillos del hospital CRONICA dialogó con un hombre de mediana edad que admitió ser padre de una chica lesionada, pero que se negó rotundamente a dar su nombre.

"Mi hija afortunadamente está bien, fuera de peligro, pero los que vamos a necesitar atención somos la madre y yo", indicó apesadumbrado.

Más adelante expresó que "esto que pasó era impensable, uno no podía imaginarse que pudiera ocurrir".

También un pibe resultó herido en los serios incidentes por Menudo.

Tendidas en el suelo, más víctimas de los desmanes por Menudo.

LA CGT NO ES OPTIMISTA

Ubaldini Habló de la Concertación

El dirigente del gremio del tabaco, Roberto Digón, advirtió que si para el mes de setiembre el gobierno no ha dado un aumento "real" de salarios y controlado los precios, la respuesta de la CGT podía ser la convocatoria a una movilización o a un paro nacional.

Digón, que es miembro del consejo directivo de la central obrera, sostuvo que la CGT "podrá aguantar" a las bases durante este mes con una concertación social, pero esa situación se modificará si persiste el deterioro salarial.

A su vez, Saúl Ubaldini en declaraciones efectuadas en Río Gallegos confesó no ser optimista con respecto a la concertación, "pero si lo será el día que vea resultados", al tiempo que reclamó una inmediata mejora en los sueldos.

Para el secretario general cegetista "es necesario que el Ministerio de Trabajo tenga la libertad absoluta para tratar con los trabajadores" y que para lograrlo es preciso que "deje de ser una dependencia del Ministerio de Economía".

Mañana la conducción gremial asistirá a la segunda ronda de conversaciones por la concertación, en un encuentro que no contará con la presencia de los representantes empresarios.

La Unión Industrial Argentina (UIA) fijó su posición en el sentido de que la concertación debe ser global, y no limitarse unicamente a determinar los pisos de precios y salarios.

● GANAR TIEMPO

Según Digón, "la verdadera intención del gobierno" en las reuniones sindicalistas y empresarios "no es concertar", sino "ganar tiempo" con la "falsa presunción" de que el inminente período eleccionario en los gremios "disminuirá los reclamos sindicales".

El dirigente tabacalero dijo que no se puede concertar si el gobierno mantiene "un techo a los salarios y libre los precios", y aseguró que las elecciones internas en los sindicatos "en vez de disminuir los reclamos, los multiplicará, porque cada lista querrá mostrarse pidiendo mayores reivindicaciones".

"Es necesario que el gobierno comprenda que por sobre los acuerdos entre dirigentes, están los sectores sociales de menos recursos al borde del estallido social", dijo Digón, quien finalmente vaticinó que si en las próximas semanas no se definen medidas económicas concretas, la CGT convocará a un plenario de secretarios generales que "se nos irá de las manos por más esfuerzos que hagamos".

Ubaldini aseguró que "nosotros queremos de una vez por todas que se haga el reconocimiento que se les debe a los trabajadores, que son los que siempre cimentaron la grandeza de nuestra patria, y a quienes nunca se tuvo en cuenta en los mejores momentos".

Volviendo al tema de la concertación, expresó que "queremos iniciar esto con buena predisposición, y no hay mejor predisposición que el salario".

"Aquí, desgraciadamente —puntualizó— no se puede arreglar todo con la conciliación obligatoria, sino que lo que busca la CGT es que se active el salario mínimo para que sea vital, como corresponde."

Ubaldini afirmó que es prioritario el reordenamiento de las escalas de los convenios colectivos y recordó que el ministro de Trabajo "ha reconocido la razonabilidad de las medidas de fuerza".

MARCHA FERROVIARIA POR OBRAS SOCIALES

Trabajadores ferroviarios se movilizarán el viernes próximo, a las 16, en una marcha hacia el Ministerio de Trabajo para exigir el reemplazo del interventor en el Instituto de Servicios Sociales y la normalización de ese ente con participación sindical.

Además, las seccionales Baradero, Campana, San Pedro, Ramallo y San Nicolás efectuarán mañana un paro de una hora por turno, en apoyo del mismo reclamo. El cese de actividades se fundamenta en el hecho de que en esa zona los afiliados tienen cortados los servicios médicos asistenciales y de farmacia desde el 1° de mayo último.

La Fraternidad, que agrupa a los conductores de locomotoras, informó que en reunión mantenida con representantes de las seccionales del Gran Buenos Aires, la comisión directiva "recibió unánime apoyo por las gestiones que realiza en procura de una solución al problema del Instituto de Servicios Sociales".

La posición de La Fraternidad en la cuestión se resume a los siguientes puntos: 1) que se conforme inmediatamente el consejo de administración de acuerdo a lo establecido en la ley 18.290; 2) solicitar que se determine con urgencia por parte de las autoridades competentes, la fuente de recursos para que el Instituto pueda cumplir con sus obligaciones puntualmente; 3) que se realice urgentemente un estudio para que a la brevedad se concrete la prestación médica a domicilio en la Capital Federal y el Gran Buenos Aires.

● CANDIDATO

Quedó constituido el Movimiento Unificado Obreros de la C onstrucción de la República Argentina (MUOCRA), Lista Blanca, que en un plenario de delegados proclamó la candidatura del dirigente capitalino Alejo Farías para la secretaría general del gremio. Para presidir el nucleamiento interno fue elegido Gerardo Martínez.

HUELGA EN UN FRIGORIFICO POR DESPIDO DE 10 OBREROS

Trabajadores del frigorífico "El Pampeano" de la localidad bonaerense de Martínez denunciaron el despido, por parte de la patronal, "de diez compañeros", los cuales muchos de ellos integran la comisión interna".

Dice la nota luego que "esos despidos son la respuesta empresaria a un petitorio presentado ante el Ministerio de Trabajo el día 27 de julio último", y califica a aquéllos de "arbitrarios", además de informar que como consecuencia del procedimiento patronal, se han paralizado las tareas en forma total en la respectiva planta de la calle Azcuénaga 1847 de la mencionada localidad.

Por último la nota solicita "la solidaridad a todas las comisiones internas, delegados, al pueblo en general para poder lograr la reincorporación".

● PANADEROS

El secretario Nacional de la Unión Personal de Panaderías y Afines informó a la CGT sobre "la grave situación salarial del gremio, y se quejó de haber recibido "solo promesas" de los funcionarios a los que se planteó, entre otras cosas, la plena vigencia del convenio derogado por el gobierno militar.

ALTERNATIVA: AUMENTOS O HUELGA

La Asociación de Supervisores Metalúrgicos (ASIMRA) adelnató la efectivización de medidas de fuerza en todo el país, en el caso de que no se acuerde la recomposición salarial que viene gestionando ante las cámaras empresarias y las autoridades laborales.

En un comunicado de la entidad gremial, suscripto por su secretario general, Guillermo Díaz Oliveri, se reiteró el estado de alerta y movilización y se convocó a un congreso extraordinario de secretarios generales y congresales para el martes próximo a las 16 "para definir las medidas a instrumentar, al considerar agotado todo diálogo ante el arbitrario accionar de las cámaras empresarias".

ASIMRA plantea además que es necesario "desenmascarar" a quienes "confunden, perjudican e incurren en mezquindades al amparo de la concertación, con la que especulan y desvirtúan", asegurando que la depreciación de los salarios de los supervisores "es una realidad incontrastable".

5 de agosto. Día del Niño.

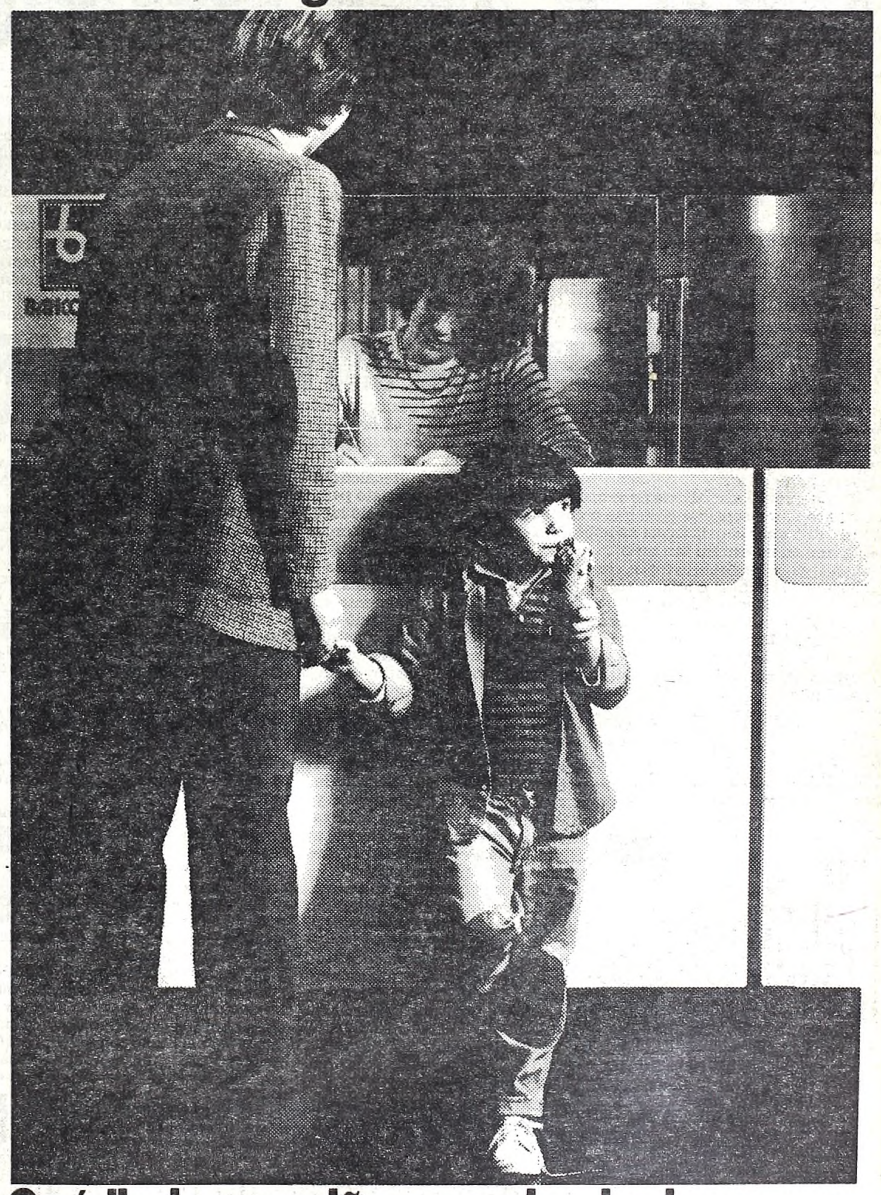

Qué lindo ser niño, cuando alguien cerca nuestro sabe ser adulto.

BANCO RURAL
Banco de Crédito Rural Argentino S.A.

DREYFUSS ASOC.

ISABEL: NO INNOVAR

Seguirá Gozando de Garantías Pese al Retiro de Apelación al Fallo por el Cheque

Miembros del Comando Táctico del justicialismo, como los doctores Juan Labaké y José Deheza, manifestaron que el acto por el cual el Estado argentino y los defensores de Isabel Perón desisten de apelar la setencia del juez Federal Norberto Giletta en la causa por el cheque de la Cruzada de la Solidaridad, instrumentada por el último gobierno militar contra la ex presidenta, no altera la situación de ésta ni la magnitud del acuerdo político logrado por el ultraverticalismo con el actual gobierno. Isabel, según sus más allegados, continuaría gozando de las garantías ofrecidas por el Estado en relación con la mencionada causa judicial, dada la "inconstitucionalidad" de la misma.

El dirigente peronista Juan Labaké restó anoche toda importancia a la posibilidad de que quede firme la sentencia del ex juez Norberto Giletta contra Isabel Perón, asegurando que "todo lo que se haga ahora no tiene sentido, porque el juicio fue invalidado por una ley del Congreso de la Nación".

El actual miembro de la mesa ejecutiva del Comando Superior Justicialista, descartó que las últimas acciones judiciales revelen el fracaso del acuerdo político concretado en los primeros días de mayo pasado, entre el sector "isabelino" y el gobierno de Raúl Alfonsín, por el cual se daban garantías a la ex presidente para su retorno al país.

Por el contrario, el abogado y dirigente político interpretó que las actuales condiciones legales "fueron el motivo por el cual los abogados de Isabel Perón y el mismo Estado desistieron de apelar" el fallo de Giletta en una instancia superior.

Según una fuente responsable allegada al Comando Superior, Labaké había adoptado el compromiso de comunicarse telefónicamente con la ex presidenta para hacerle conocer anoche esta versión.

Sin embargo, al ser consultado, el dirigente solo dijo que "quienes tienen que comunicárselo son sus apoderados legales", al tiempo que negó tener conocimiento de un contacto de esa naturaleza.

El dirigente ultraverticalista José Deheza sostuvo que "con sentencia o sin sentencia de Giletta el Estado jamás podrá demandar a la señora de Perón", mientras el diputado Nacional Alberto Melón adjudicó el retiro de las apelaciones en favor de Isabel a "un mal manejo del gobierno, que ahora retrotrae la situación a casi un año atrás".

Las opiniones se conocieron pocas horas después de que se divulgara el retiro de las apelaciones contra el fallo del juez Giletta, contra el planteo de "inconstitucionalidad" del decreto por el que el Estado desistía de ejecutar la sentencia contra la ex presidenta en la causa de la cruzada.

El ex ministro de justicia, José Deheza, dijo que "de cualquier manera, de ser cierta la versión, no puedo abrir juicio sobre los fundamentos de la decisión que deja firme la sentencia del juez Giletta".

Sin embargo, añadió que "sí puedo afirmar que el Estado se encuentra impedido de ejercer la acción resarcitoria contra la señora de Perón por razones éticas, jurídicas y políticas, por cuanto el reclamo indemnizatorio versaría sobre cheques supuestamente malversados que se libraron para el pago de bienes incorporados luego definitivamente al patrimonio de la Nación".

Los cheques por los cuales fue procesada la ex presidenta fueron destinados a la colocación de vidrios blindados en el despacho presidencial que aún están colocados, el mantenimiento y compra de herrajes en la Quinta de Olivos y al pago de la impresión de boletas para el PRODE.

Deheza acotó que "la sentencia del juez Giletta está invalidada jurídicamente porque en los procesos seguidos a la señora de Perón, se violaron todas las garantías del debido proceso e incluso se incurrió en apremios ilegales".

SEGUN OBON "DEBEN SURGIR DIRIGENTES"

MAR DEL PLATA, 5 (De nuestro corresponsal).— El dirigente peronista, teniente coronel Jorge Obón, afirmó aquí "nuestro actual presente es la consecuencia de la inmoralidad y de la incapacidad de muchos dirigentes" y exhortó a evitar que en el futuro "vuelva a repetirse la situación".

● EN YPF

Obón, que en el último gobierno peronista ejerció la presidencia de Yacimientos Petrolíferos Fiscales, dio una conferencia sobre la problemática nacional en la que expresó la necesidad de que "en la Argentina surja una verdadera clase dirigente, producto de una formación adecuada".

● PRIORIDAD

Manifestó que la selección de los mejores dirigentes es una tarea prioritaria y que "no debemos preocuparnos tanto de donde vienen, sino hacia dónde van, convencidos que ninguna acción individual nos beneficiará y que solo un trabajo de equipo hará posible el triunfo".

PERONISMO: LAS MUJERES BONAERENSES SE ORGANIZAN

Con el objetivo de llevar adelante la reorganización de la Rama Femenina del justicialismo bonaerense y preparar a dicho sector del movimiento para la convocatoria a elecciones internas formulada por María Estela Martínez de Perón, el 19 de agosto próximo, la agrupación peronista "Nueva Argentina" realizó en la víspera una reunión en el Centro de Artes y Costumbres Tradicionales "La Brasa", de Rosales 152, Ramos Mejía. Con la presencia de un centenar de mujeres peronistas, la mesa fue presidida por la consejera partidaria bonaerense Elvira Quintana, a quien secundaron las dirigentes Marita Velázquez y Elsa Cisneros, y durante la jornada se analizaron aspectos relativos a la convocatoria electoral interna del PJ en la provincia de Buenos Aires.

Se hizo presente en la reunión, asimismo, el diputado provincial Ricardo Genoni, uno de los legisladores más allegados a Herminio Iglesias, quien durante su intervención hizo expresa la adhesión de la agrupación justicialista "Nueva Argentina" a la reorganización de la Rama Femenina bonaerense.

El evento, iniciado poco después de las 17 horas, sirvió de marco al análisis de la reorganización del sector femenino justicialista en Bueno Aires, el que participará de las internas del próximo 19 de agosto. Al respecto, trascendió que en La Matanza, se presentarían tres listas, pertenecientes a otras tantas agrupaciones. Por último, se impartieron instrucciones para el activismo femenino justicialista en la provincia, con miras a los mencionados comicios.

LUDER: "CONSULTA ES IMPROVISAR"

El ex candidato presidencial del justicialismo, Italo Luder, criticó con dureza la consulta popular sobre el Beagle convocada por el gobierno y afirmó que es necesario "un debate legislativo sobre la incorporación del plebiscito al sistema democrático argentino".

Tras aclarar que el justicialismo no se opone cerradamente a "esto que se llama consulta pero que técnicamente es un plebiscito", dijo que "el país asiste asombrado a una nueva improvisación en un asunto tan serio".

El dirigente peronista subrayó que, sin un debate legislativo, la consulta "será algo que una noche se le ocurrió a un funcionario y se aplicó por decreto".

El ex candidato presidencial peronista criticó distintas expresiones formuladas por dirigentes oficialistas a la actitud del justicialismo y aconsejó a "los amigos radicales que no se pongan nerviosos por la objeción constitucional que nosotros hemos hecho".

Luder opinó que "aunque se lo llame consulta, técnicamente es un plebiscito, aunque no sea vincular y aunque en el decreto del Poder Ejecutivo no se establezca el voto obligatorio".

Recalcó que "desde el punto de vista constitucional no está previsto pero tampoco está prohibido".

Señaló luego que al anunciarse la consulta "el oficialismo salió alborozado a señalar que estamos en la democracia participativa, pero las últimas declaraciones del bloque de legisladores radicales como del Ministerio del Interior minimizan los alcances del decreto presidencial hasta términos realmente sorprendentes".

Estimó que "no cabe duda que han advertido que la objeción constitucional que hizo el justicialismo es valedera; nosotros no nos oponemos a esto que se llama consulta por una distorsión de la terminología, pero entendemos que debe ser legislada por el Congreso de la Nación".

NIEGA FISURAS ENTRE IGLESIA Y GOBIERNO

TUCUMAN, 5 (De nuestro corresponsal).— En conferencia de prensa ofrecida aquí el cardenal primado del país, monseñor Juan Carlos Aramburu, calificó como "normales" las relaciones entre la Iglesia y el Gobierno.

Aramburu, quien llegó invitado por monseñor Juan Menville, obispo de la ciudad de Concepción, para presidir la clausura de las VII Asambleas Diocesanas de Acción Católica, dijo que "nosotros nunca dijimos que existan poblemas con el gobierno, ni que haya diferentes puntos de vista con respecto a la educación. Pero —agregó— si en algún lugar del país hay dificultades con la educación, no es por una falla nuestra.

El arzobispo de Buenos Aires y presidente de la Conferencia Episcopal Argentina opinó que "existe preocupación en el seno de la Iglesia por los problemas que se han creado en varias provincias a consecuencia del accionar de los personeros del marxismo internacional" y confió que "la Comisión Permanente del Episcopado analizará desde el jueves el sinnúmero de trabas que afecta a la enseñanza privada y los nuevos planes de educación que se están instrumentando, en los que se comenzaron a introducir groseros principios que nada tienen que ver con la tradición cultural argentina y con los valores fundamentales que nos expresan como país".

Con relación a la desaparición y muerte del arzobispo de La Rioja, monseñor Enrique Angelelli, uno de los obispos que se destacaron en la década pasada por desentrañar las causas que llevaron al país a la orgía de violencia que nos destruyó, y uno de los pocos que enfrentó y denunció la represión hasta ofrendar su vida; Aramburu dijo que "todas las averguaciones e investigaciones que se realizaron desde entonces hasta ahora no permiten afirmar que su muerte se haya producido a consecuencia de un crimen, como se rumorea".

Finalmente y refiriéndose a la situación del capellán de la policía de Buenos Aires, Christian Von Wernich, Aramburu opinó que "hay un descargo efectuado por él donde consta que no realizó ninguna manifestación afirmando su participación con la represión.

DEBATIRAN SOBRE TEMAS CANDENTES

El Instituto Argentino de la Soberanía, que preside el capitán de Ultramar José Luis Noziglia, —realizará mañana, 6 de agosto—, una reunión en la que serán tratados temas vinculados al Beagle y a las islas Malvinas y a cuyo término, habrá un debate público.

El doctor Ernesto Repun en su carácter de presidente de la Fundación "Tus hijos", en cuyo local de Uruguay 775, piso 4° "B", se realizará el acto, presentará a los expositores.

Sobre el tema "Generalidades del problema Beagle", hablará el capitán de ultrmar José Luis Noziglia; el doctor Camilo Rodríguez Berrutti lo hará sobre, "Problema Beagle"; la licenciada Virginia Gamba, sobre "Problema Malvinas" y el general Alberto Marini, sobre "Estrategia en el Cono Sur".

Será también considerado por el panel, la consulta popular convocada por el Poder Ejecutivo Nacional sobre el Beagle y al término de las exposiciones, se realizará el debate.

"NO SE MITIGA EL CAOS", DICE EL MID

En un documento aprobado y difundido en la víspera por la mesa directiva nacional de la agrupación, el Movimiento de Integración y Desarrollo (MID), formuló nuevas y severas críticas al accionar general del gobierno, a quien acusa de "no haber mitigado ni aliviado la situación de caos que vive el país".

El documento conocido al término de una reunión de la que participaron dirigentes de los 24 distritos electorales de todo el país y que fue presidida por Arturo Frondizi y Rogelio Figerio, aclara que "el régimen constitucional no puede quedar únicamente en manos del gobierno, ya que éste con sus errores pone la vigencia del orden constitucional en serio peligro".

"El único medio de garantizar el correcto funcionamiento de la vida institucional del país y de buscar soluciones de fondo para la crisis que nos agobia —agrega el documento— es el vertebramiento del frente nacional".

Luego de criticar el manejo despótico que hace el gobierno de los medios de prensa, el desarrollismo afirma que "los salarios siguen siendo la variable de ajuste de la economía argentina, ya que —añade— el proyecto de presupuesto nacional enviado al Congreso por el gobierno es más recesionista que el arbitrario y sanguinario planteo del Fondo Monetario Internacional".

El documento firmado por Frondizi y Frigerio califica de "mentiroso" y de "falsa cortina de humo" a la consulta popular lanzada por el gobierno para analizar la propuesta papal para el litigio con Chile por el Canal de Beagle, y dice que "se abre un debate artificial, innescesario, que no añadirá claridad".

UNANIME REPUDIO POR BOMBA EN CORDOBA

Tanto el Ministerio del Interior de la Nación, a través de un comunicado sin firma que difundió la División Prensa de la Policía Federal y las declaraciones del titular de esa cartera, Antonio Troccoli, como la delegación Córdoba de la Comisión Nacional sobre Personas Desaparecidas (CODEP), repudiaron enérgicamente el atentado perpetrado ayer de madrugada contra el abogado de la mencionada entidad, Rodolfo Barraco Aguirre.

Troccoli dijo que el episodio debe atribuirse a "mano de obra desocupada", mientras que la CODEP señala la "subsistencia de personeros" del aparato represivo "en el seno de la sociedad argentina".

El ministro del Interior, Antonio Troccoli condenó el atentado que sufrió el delegado cordobés de la Comisión Nacional sobre la Desaparición de Personas (CODEP), Rodolfo Barraco Aguirre y previno nuevamente a la población sobre la existencia "de algunos grupos, que yo califiqué como mano de obra desocupada, que se están ocupando de estos menesteres".

El Ministerio del Interior, a través de la división Prensa de la Policía Federal, manifestó su "más enérgico repudio" al atentado perpetrado en Córdoba contra el domicilio particular del miembro de la Comisión Nacional sobre la Desaparición de Personas (CODEP), Rodolfo Barraco Aguirre y advirtió a los responsables que "no admitirá provocaciones".

El texto, entregado a la prensa en el Departamento Central de Policía, afirma que "ni la cobardía solapada de los enemigos de la paz ni los desplazados intolerantes que no admiten la democracia", podrán hacer abandonar a los argentinos las "legítimas aspiraciones expresadas a través del sufragio".

Por su parte, la CODEP, añade sobre el particular que existe "un renovado intento de amedrentar a la población cordobesa y a la del país todo", por parte de "ocultos pero conocidos" representantes "del accionar represivo".

UNOS POCOS PRIVILEGIADOS

Los Niños Festejaron sin Mucha Pompa y con Sacrificio de los Papis

Lugar común de todos los años, este primer domingo de agosto los padres han despertado a sus hijos pequeños con un regalo; la comunidad, a su vez, a través de sus autoridades y entidades de bien público, lo mismo que un progenitor impersonal y simbólicamente protector, también celebra el Día del Niño, que bien podría denominarse —con una pizca de énfasis irónico— Día de la Toma de Conciencia de las Culpas que los Adultos Tienen por la Mala Formación de los Niños, ni no fuese de por sí una frase incómoda.

Lo cierto es que, como lo reveló una recorrida por las jugueterías efectuada por CRONICA ayer, y cuyos resultados publicamos en nuestras ediciones vespertinas, regalar, para muchos padres, ha significado sufrir, "gambetear" la pobreza, desafiar las consecuencias de la imparable inflación, olvidarse por un día (por el Día del Niño, al menos) de lo efímero de un jueguete y de lo desproporcionado de su precio. Semejante acto de prodigalidad paterna —resumen y coronación de la prodigalidad cotidiana—, merece subrayarse como un indicio de nobleza en medio de la desptrotección a que muchos niños, en la Argentina de hoy, están irremediablemente condenados, cada vez que sus padres van a la calle desalojados, o son rechazados en un hotel por tener, precisamente, niños. Para algo más que esa compulsiva inversión en un juguete, serviría el Día del Niño, si los adultos responsables de que mejoren aspectos vitales como la vivienda y la canasta familiar, a partir de hoy —y en homenaje el niño— hicieran algo por cambiar los días que no son el Día del Niño, pero que son la mayoría de los días. Cuando una muñequita cuesta lo que un obrero puede ganar apenas en dos horas de trabajo, la reflexión es que privilegiados quedan pocos, ni los niños ya pueden atribuirse esa condición enarbolada en una Argentina pretérita.

Con motivo de la celebración del Día del Niño, la Subsecretaría de Desarrollo Humano y Familia agasajó a un grupo de chicos con una reunión al aire libre que incluyó competencias deportivas, una misa de campaña, un almuerzo y un festival artístico.

La reunión tuvo lugar ayer en el Instituto Domingo Faustino Sarmiento, en San Justo, provincia de Buenos Aires, con la participación de numerosos niños de la zona que previamente se habían encargado de invitar a chicos de escuelas parroquiales y grupos comunitarios.

La misa de campaña estuvo oficiada por el obispo de San Justo, monseñor Rodolfo Bufano, quien su homilía abogó por la defensa del niño, como único medio de defender al país.

El subsecretario de Desarrollo Humano y Familia, Julio Bello, destacó que la reunión persiguió el fin de "rescatar al niño como persona en su triple dimensión, de su interioridad, de su relación con la familia y de su relación comunitaria".

● ACTO PERONISTA

Por expreso mandato del intendente municipal Manuel Quindimil, la comuna de Lanús junto con entidades de bien público y numerosas unidades básicas de la zona, llevaron a cabo una serie de actos y festivales con motivo de celebrarse el "Día del Niño".

En la oportunidad fueron agasajados y recibieron todas las atenciones que se merecen, aproximadamente doce mil niños que componen la bulliciosa población infantil del trabajador pueblo de Lanús.

¿Niños? Los padres volvieron a revivir la edad infantil. Parece que muchos fueron a celebrar el día con el "chiche" nuevo. Los auténticos niños y la mayoría que son pobres, tuvieron que conformarse con poco.

MONSEÑOR NOVAK: NO ES LICITO TENER OCIOSAS PROPIEDADES

LA PLATA, 5 (De nuestro corresponsal).— El obispo de la diócesis de Quilmes monseñor Jorge Novak, sostuvo que "es de justicia facilitar el laboreo de la tierra y no es lícito tener ociosas inmensas propiedades", refiriéndose a la festividad de San Cayetano, patrono del trabajo, que será celebrada el martes próximo.

El prelado manifestó, asimismo, que "en nuestro país hubo cristianos que afirmaron que el hambre era puro cuento y que la asistencia a la familia castigada era una vulgar demagogia, además de cebar la pereza y la indolencia".

En su habitual mensaje dominical, Novak manifestó que "en nuestro tiempo y en nuestro país" hubo cristianos que "se desentendieron del problema de los hambrientos, de los desnudos, de los desalojados".

Con relación con esa celebración, el prelado puntualizó que "hay que insistir en ofrecer posibilidades de trabajo y en remunerar la prestación del trabajo, según las normas de justicia".

Agregó que "es de justicia facilitar el laboreo de la tierra y no es lícito tener ociosas inmensas extensiones de tierra; es de justicia —indicó— invertir en nuevas fuentes de trabajo el capital acumulado con el aporte del trabajador y evitar la fuga escandalosa de capitales al extranjero".

También sostuvo que "es de justicia ordenar las relaciones entre los sectores que configuran la sociedad con espíritu constructivo, evitando la estéril lucha de clases".

● ORDEN SOCIAL

"Es de justicia que la autoridad asegure las condiciones propicias para que el dador de trabajo y la mano de obra puedan mancomunadamente establecer un sólido orden social", precisó.

Añadió que "es de justicia que los consorcios internacionales respeten el derecho de los pueblos a vivir dignamente evitando la imposición de sistemas de opresión y retroceso social".

Novak, finalmente, evocó la personalidad del ex obispo de Goya, Corrientes, monseñor Alberto Devoto, quien falleció el domingo pasado en un accidente automovilístico haciendo alusión a su última carta pastoral de navidad.

SOLICITADA

MADEREROS

PRIMER DOMINGO DE AGOSTO

El día del gremio Maderero, después de 8 años de oprobio y avasallamiento del gobierno de la dictadura militar, los madereros a través de sus dirigentes, lograron restaurar el Día del Maderero, por tal motivo, el secretario general compañero Antonio Petrucci en nombre de la Comisión Directiva, saluda fraternalmente a todos los trabajadores del gremio de Capital Federal y sus filiales de Avellaneda, Lomas y Quilmes. Asimismo recordamos que en su día los únicos privilegiados son los niños.

HABRIA CONTRABANDO DE MOTORES INGLESES

LONDRES, 5 (UPI).— Millones de dólares en repuestos para destructores fueron robados de la fábrica Rolls Royce y contrabandeados hacia Iran y la Argentina, dijo hoy el periódico londidense "The Sunday Telegraph".

"La policía ha estado convencida desde hace algún tiempo que Irán era un gran comprador, pero en las últimas semanas, llegó a la certeza de que también los argentinos fueron clientes", dijo el diario.

Una serie de ventas ilegales desde 1976 ha involucrado millones de dólares en repuestos para buques, incluidos los motores Tyne de la Rolls Royce fabricados para los destructores Type 42.

"Gran número (de repuestos para motores) fueron contrabandeados desde Gran Bretaña hacia Irán. Otro cargamento debía ser contrabandeado hacia la Argentina cuando la policía descubrió" a los implicados en el hecho, dijo el diario.

El periódico dijo que una "pista vital" hallada en documentos capturados por la policía era una lista computarizada de componentes, en parte en español.

ALFONSIN RECIBE A MADRES DE LA PLAZA

El presidente Raúl Alfonsín recibirá mañana, por primera vez después de haber asumido, a una delegación de las Madres de Plaza de Mayo, que le plantearán distintas objeciones a las políticas seguidas en materia de Derechos Humanos.

La última vez que Alfonsín se reunió con las Madres de Plaza de Mayo fue en noviembre pasado, en el hotel Panamericano, antes de asumir la presidencia.

La presidente de las madres de Plaza de Mayo, Hebe de Bonafini, recordó recientemente que en esa oportunidad Alfonsín le manifestó que tenía la impresión de que aún había desaparecidos con vida y que estaban como rehenes.

Bonafini anticipó que cuestionarán ante Alfonsín la decisión oficial de remitir a los tribunales militares las causas por violaciones a los Derechos Humanos en la que están involucrados los miembros de las tres primeras juntas militares y otros funcionarios del proceso.

Durante su visita a España, Alfonsín concedió una entrevista a familiares de personas desaparecidas en Argentina.

CREDITOS A SOLA FIRMA

Sin fiador - sin codeudor sin garante.

Para vestir y calzar a toda la familia y el hogar.

- TIENDA Y CONFECCIONES para HOMBRES, MUJERES, NIÑOS y BEBES (Talles comunes y especiales hasta el 64)
- CALZADO Y ZAPATILLAS.
- BLANCO Y MANTELERIA, CORTINADOS, Y TODO PARA EL HOGAR.
- BAZAR, LOZA - ALUMINIO - ACERO, etc.
- JUGUETERIA.
- RODADOS PARA BEBES Y NIÑOS.
- BICICLETAS, TODOS LOS MODELOS Y RODADOS
- MUEBLES, MODULARES, MESAS, SILLAS, DIVANES, JUEGOS DE LIVING, CAMAS, COLCHONES.

6 PISOS DE EXPOSICION Y VENTAS.

Nuevas ofertas:

CREDITO $ 12.000.- en 8 CUOTAS DE $ 1.500.-
CREDITO $ 20.000.- en 8 CUOTAS DE $ 2.500.-
CREDITO $ 32.000.- en 8 CUOTAS DE $ 4.000.-
CREDITO $ 40.000.- en 8 CUOTAS DE $ 5.000.-

¡Sin ningun gasto adicional!

TAMBIEN PARA JUBILADOS Y PENSIONADOS.

tienda VENUS

LYNCH 3955 Casi esq. Av. Saenz 1100
91-7089 ● POMPEYA
Horario Corrido
Lunes a Viernes 9 a 19 hs
Sabados 8.30 a 12 hs

Facilitamos el pago de las cuotas de credito desde cualquier sucursal de Banco o Correos.

CERCAN A AMIGOS DE PIPPO

Caso Briant: Pesquisan Ambiente de "Fiestas Intimas"

La investigación del espantoso homicidio de la docente Aurelia Briant, según las últimas informaciones extraoficiales recogidas por CRONICA, apunta en la actualidad a la detención de varios amigos íntimos del esposo de la víctima, Federico Pippo, detenido en la Unidad Regional de La Plata lo mismo que Carlos Davis, mientras en medios policíacos se torna verosímil la especie de que, quizás en las próximas horas, sería detenido su hermano Esteban. Pese a una enérgica desmentida oficial, el trascendido relativo al hallazgo de una vivienda cercana al lugar donde fue encontrado el cadáver destrozado, de Oriel, persiste y, probablemente mañana, se concrete un importante procedimiento en una finca ubicada sobre la ruta que une las localidades de Brandsen y La Plata, donde habría pruebas relacionadas con el caso. Si bien el juez que entiende en la causa, doctor Julio Burlando, no ha ordenado nuevas detenciones, se supo que las mismas podrían concretarse de un momento a otro, a partir de las declaraciones formuladas por "Charly" Davis, discípulo de Federico Pippo, imputado de encubrimiento de los delitos de secuestro y homicidio, que le son a su vez imputados a aquél. "Charly", según los trascendidos, habría revelado aspectos de la vida íntima tanto propios como de su amigo Federico, ambos iniciados en el orgiástico ambiente de las denominadas "fiestas negras". La investigación, precisamente, apunta a detectar a otros participantes en tales ritos, que podrían tener vinculación con el secuestro y posterior asesinato de la profesora Briant. Al respecto, es oportuno recordar que CRONICA, la semana última, puntualizó los términos de un trascendido que hablaba de la existencia de un grupo de ocho personas, las que desplazándose en dos autos, habrían consumado el secuestro de la víctima y su posterior cautiverio de 48 horas antes de proceder a su asesinato de características rituales. A esta altura de la intensa investigación, queda claro para la policía que, lo mismo que en otros casos vinculados con el submundo de las mencionadas "fiestas", la curiosidad tanto periodística como policíaca se precipita muchas veces infructuosamente contra el tácito pacto de silencio celebrado entre los miembros de un entorno sectario, provisto de claves casi secretas.

● HABLA LA MADRE DE ORIEL

Mientras tanto, la vida familiar de Federico Pippo, a la luz de algunos comentarios formulados por la madre de Oriel, revela que el imputado pretendía mantener en secreto las pautas de su vida conyugal, transcurrida lejos de Lobos, lugar de residencia de su madre y hermanos.

La señora Millicent Briant, que preservaba relaciones cordiales con su yerno, recordó que él "jamás me invitó a Lobos", a pesar de que ella varias veces le propuso visitar a su familia, a la cual jamás conoció con la sola excepción de la madre. Esta, según el relato de la madre de la víctima, solía llegarse a City Bell, cuando aún su hijo y la docente vivían juntos, con provisiones de granja.

"Nunca nos hizo partícipe de su familia —concluyó la señora de Briant—, y realmente no los conozco...".

Por su parte la hermana de Oriel, Denisse Briant, quien actualmente busca entre las amistades de la profesora asesinada testigos para el caso, reiteró que, desde el comienzo de la investigación, estuvo segura de que el móvil del siniestro homicidio, fue de índole "pasional", más bien una "venganza". Añadió, en relación con Federico Pippo, que éste, antes de ser convocado por el asesinato de su ex esposa, contaba con el asesoramiento del abogado.

"El sabrá— dijo— por qué vivía pegado a su abogado, yo no quiero opinar al respecto".

Luego relató las escaramuzas pasadas para poder ver a sus sobrinos, en los primeros días posteriores al asesinato de Oriel, cuando Pippo, siguiendo instrucciones de su abogado, el doctor Bianchi, mantenía a los pequeños virtualmente encerrados en su casa, para —según afirmó el ahora imputado por el crimen— protegerlos del "asedio periodístico". Posteriormente, el propio Pippo y sus hijos se trasladaron a Lobos, donde vive Esteban, hermano del profesor detenido. Por causas que no han sido especificadas, la policía, como fue señalado más arriba, ahora estaría en condiciones de detener a Esteban, aunque el juez aún no ha librado la orden de captura correspondiente.

Si bien la detención de amigos íntimos de los imputados Pippo y Davis podría reforzar o atenuar las hipótesis actualmente vigentes entre los investigadores, parece que nada podría ya modificar el perfil de la siguiente interpretación, vitual eje de la pesquisa: Oriel fue torturada y asesinada por sujetos actuantes no por dinero, sino por solidaridad con el autor intelectual del crimen.

ENIGMA: SE ESFUMAN VALIOSOS MUEBLES

Un nuevo y sintomático elemento ha venido a ocupar a los investigadores del caso Briant: la desaparición de valiosísimos muebles y objetos de arte que, según una versión que es analizada por la policía en estos momentos, Federico Pippo en enero último se habría llevado de su vivienda .

Un trascendido relativo al inventario de los bienes desaparecidos, revela que el mobiliario de la casa de Pippo, en City Bell, perteneciente en buena parte a Oriel, tenía un valor elevadísimo. Una prueba de ello es la estatua de mármol de Carrara con pie tallado, tasada en tres mil dólares. Además, según una denuncia presentada en el juicio de divorcio por Oriel, tiempo atrás, indica que Pippo también se habría llevado con destino indeterminado una biblioteca de roble, un juego de living, dos espejos de lujo, un sillonciito estilo Luis XV y otros objetos que constituyen una auténtica fortuna.

GRAVE MOTIN EN CARCEL YANQUI

BOYDTON, EE.UU., 5 (AFP).— Entre 30 y 40 presos de la cárcel de alta seguridad de Boydton, estado de Virginia, tomaron como rehenes a nueve miembros del personal carcelero, antes de liberar a dos guardias que habían apuñalado.

Los detenidos, armados de cuchillos caseros, se apoderaron de ocho guardias y de una mujer encargada de distribuir la comida. Dos de los guardias fueron liberados en la tarde, después de haber sido acuchillados en la cara

Los detenidos, entre 30 y 40, según la dirección del Centro Correcional de Mecklenburgo, expusieron quince condiciones para liberar a los rehenes. Entre ellas, el retiro de los responsables del establecimiento, la mejora de las condiciones de detención y el cambio de comida.

Igualmente pidieron que un representante del sindicato para las libertades cívicas norteamericanas sirva de intermediario en las negociaciones.

Entre 75 y 200 guardias de otras cárceles fueron llevados al centro de Boydton, luego de que el 31 de mayo pasado se evadieran seis condenados a muerte.

MENORES ROBABAN ROPA TENDIDA

LA PLATA, 5 (De nuestro corresponsal).— Funcionarios de la subcomisaría Ciudadela Norte, dependiente de la seccional 2ª de Tres de Febrero, lograron atrapar a dos menores de edad que, en compañía de otro sujeto que se encuentra prófugo, venían cometiendo distintos tipos de ilícitos en dicha jurisdicción. Uno de los imputados fue localizado y detenido cuando, luego de apoderarse de varias prendas de vestir todavía húmedas que se encontraban en un tendedero, intentaba darse a la fuga del Complejo Habitacional Ciudadela Norte.

Los imputados —uno de 13 y el otro de 14 años— se dedicaban no solamente a sustraer prendas de vestir que se encontraban colgadas para su secado, sino también que venían apoderándose de autostéreos y radios, por lo cual forzaban las puertas de los rodados estacionados en la vía pública, y de artefactos para el hogar, ya que también desvalijaban fincas particulares.

BOMBEROS TUCUMANOS SE PLEGARON AL AUTOACUARTELAMIENTO DE LA POLICIA

SAN MIGUEL DE TUCUMAN, 5 (De nuestro corresponsal).— Un inesperado agravamiento sufrió el problema policial local, al sumarse ahora a la movilización, el cuerpo de bomberos de la provincia que hasta el momento no se había adherido a la misma.

Asimismo solicitan ahora la renuncia del jefe de policía, comisario mayor (R) Julio Ramón Albarracín, quien "hasta ahora —dicen— se mostró indiferente a los reclamos solicitados".

Las autoridades informaron que el cuerpo de bomberos trasladó sus autobombas a la Jefatura de Policía, desde donde seguirán sus servicios a la población.

El ministro de Gobierno, Educación y Justicia, Arturo Jiménez Montilla, afirmó que "el Ejecutivo provincial no varió su criterio respecto del conflicto policial", reiteró que "primero ellos deben levantar su acuartelamiento, entregar las dependencias del Departamento Central y las del Comando Radioeléctrico, y luego el gobierno dialogará con ellos, nunca antes".

El conflicto policial que se inició el lunes último, cumplió su sexto día sin mayores variantes, salvo el anuncio hecho por la comisión que conduce la medida de fuerza en el sentido de que los huelguistas organizarán mañana un chocolate para sus hijos con motivo del Día del Niño.

Fuentes gubernamentales, por su parte, consideraron que la protesta "está perdiendo el peso y la masividad" de los primeros días, aunque los voceros de los agentes restaron veracidad a esta versión.

El jefe de la repartición, comisario retirado Julio Albarracín, dijo que "la paz y la tranquilidad en toda la provincia están garantizadas, ya que el servicio de custodia y vigilancia se mantiene vigente en un 75 por ciento".

Empero, la Liga Tucumana de Fútbol resolvió suspender la fecha de partidos que debían disputarse ayer por el ascenso en las primeras divisiones "B" y "C" y dispuso lo mismo con la fecha de hoy con las finales del Campeonato Anual de Primera División "A".

La decisión fue adoptada por los dirigentes del fútbol luego de ser informados por las autoridades policiales que los estadios no contarían con custodia a raíz del conflicto provocado por el reclamo de mayores sueldos y la remoción del jefe de la repartición.

● EN EL CHACO

RESISTENCIA, 5 (De nuestro corresponsal).— El gobernador Florencio Tenev y el senador nacional Deolindo Bittel condenaron el autoacuertelamiento de la policía local, que fue considerado "subversivo y sedicioso" por el legislador.

Bittel sostuvo que muchos de los autoacuertelados "estuvieron al servicio de la represión" e identificó a un oficial, Oscar Sánchez, como uno de los efectivos policiales que, en 1979, se negaron a colaborar con la Comisión de Derechos Humanos de la OEA.

El mandatario calificó de "muy grave" la actitud de la casi totalidad de los cuadros directivos de la policía y afirmó que "hechos de esta naturaleza pueden poner en peligro la estabilidad institucional del país".

Tenev calificó la huelga como "ilegal" y agregó que el Gobierno "no puede dialogar con nadie que tenga armas en las manos", aludiendo de esa manera a que los efectivos policiales permanecen armados.

El gobernador manifestó que "no se puede poner como condición para levantar la medida, el alejamiento del jefe de la policía", Manuel Waldemar Aguirre.

La llegada al Chaco del gobernador Florencio Tenev, generó gran expectativa pese a que aún no se concretaron conversaciones directas, en tanto que hasta anoche, los casi 3.000 hombres de la policía del Chaco, autoacuartelados en la Escuela de Policía, seguían firmes en su postura de pedir el alejamiento del titular de la repartición, doctor Manuel Aguirre, además de mejoras salariales.

Es problable, en consecuencia, que hoy, y ya con la intervención directa del titular del Poder Ejecutivo, puedan iniciarse conversaciones que lleven a superar la situación.

MUJER MATO A OTRA A BALAZOS

Descubrió que era la Amante de su Marido y le Disparó 5 Tiros; la Busca la Policía

Una mujer asesinó mediante cinco disparos a la amante, de su esposo, poco después que comprobó las relaciones que mantenían, según fuentes policiales.

El hecho tuvo lugar anoche en Córdoba 818 de Sarandí, al sur de esta capital.

Anita de la Cruz Ibáñez de Ordóñez, de 35 años, comprobó en ese lugar que su esposo, Oscar Ordóñez, mantenía relaciones con Estela Maris Ramos.

La mujer esperó que su esposo abandonara el lugar, y poco después de las 22 ingresó al domicilio de Ramos, a quien le efectuó cinco disparos, dándole muerte en forma instántanea.

Las fuentes expresaron que la agresora se encuentra prófuga, en tanto se estableció que Ramos tenía dos hijos de corta edad y se encontraba separada de su esposo.

● SEXAGENARIO MUERTO

LA PLATA, 5 (De nuestro corresponsal).— Un sexagenario halló trágico fin a su vida, al perecer carbonizado como consecuencia del incendio de su vivienda, en el barrio de Los Hornos, según informó hoy la policía bonaerense.

la víctima fue identificada como Gabriel Alonso López, de 67 años, domiciliado en la intersección de las calles 68 y 161 del mencionado barrio platense.

Según pudo saberse, el incendio se habría originado debido a una estufa a kerosene que se encontraba encendida en el interior de la casa, la que de algún modo se habría derramado, motivando las llamas, que rápidamente se extendieron por toda la vivienda, provocando la muerte de su morador.

● AUTO AL AGUA

SANTA FE, 5 (De nuestro corresponsal).— Un espectacular accidente automovilístico, que no causó víctimas, se registró esta mañana en la Ruta Nacional 168 en las inmediaciones de esta capital, al caer un automóvil al agua.

El informe policial consigna que el automóvil guiado por Rodolfo Bernasconi de 27 años, quien era acompañado por Norma Palacios de 45, ambos de la ciudad de Paraná, luego de una dificultosa maniobra, a la altura del puente aliviador Nº 2, cayó a las aguas.

De inmediato un grupo de pescadores, acudieron en auxilio, y juntamente con personal de la Brigada de Emergencias Municipales, lograron rescatar a la pareja

● HOMICIDIO

SANTA FE, 5 (De nuestro corresponsal).— La policía de esta capital realiza las investigaciones del caso en procura de esclarecer el homicidio del que fue víctima Omar Franco, de 25 años, domiciliado en el barrio Los Troncos en la zona norte de la ciudad.

Franco, según el informe policial fue hallado en la madrugada de hoy en Blas Parera y Vieytes, en jurisdicción de la seccional décima, con una profunda herida de arma blanca

PROSCRIPCION EN URUGUAY

Crítica del Partido Blanco al Acuerdo con la Dictadura

MONTEVIDEO, 5 (De nuestro corresponsal).— Los máximos dirigentes del Partido Nacional (Blanco) criticaron severamente los principios corporizados en el acuerdo que tres tradicionales partidos políticos alcanzaron con el régimen militar, para comenzar a recorrer el camino que llevará al Uruguay a la democracia.

Guillermo García Costa, presidente de la Convención del Partido Blanco dijo que "en la medida de que no se entienda que lo que necesitamos son elecciones libres, nada cambiará. Este acuerdo no tiene en cuenta que nunca pueden ser libres las elecciones prometidas si Wilson Ferreira Aldunate sigue preso de la dictadura".

Los principales dirigentes del Partido Blanco opinaron que "estamos llegando a la cima del absurdo. Estamos a punto de perder todo lo que el pueblo consiguió con lucha y sacrificio. Estamos claudicando equivocadamente porque la relación de fuerzas sigue siendo favorable para nosotros. A tal punto estamos claudicando —agregaron— que ésta es la primera vez, de materializarse el acuerdo, que se incorporará a nuestra Constitución la doctrina de la seguridad nacional, ya que —enfatizaron— la creación de la dirección del gabinete de seguridad que permitirá que civiles puedan ser juzgados por militares durante este período de emergencia, hace que quedemos indemnes e indefensos en manos de los lobos".

García Costa quien pidió nuevamente la libertad inmediata de Wilson Ferreira Aldunate, preso desde hace un mes y medio en una cárcel militar, dijo que el "acuerdo es una nueva frustración para las expectativas de elecciones libres que tiene el pueblo uruguayo" y se manifestó temeroso por "las consecuencias que puede traer una defección de esta naturaleza, si es que el pueblo llega a hartarse de tanta mentira y engaño".

La negativa total del Partido Blanco por suscribir el acuerdo al que arribaron los demás partidos políticos con el régimen militar, aparece como una inteligente medida, a criterio de los observadores, ya que de acuerdo a lo manifestado por el comandante en jefe del ejército, teniente general Hugo Medina, "en las elecciones generales previstas para el 25 de noviembre, habrá listas de proscriptos".

Medina, quien realizó estas apreciaciones en una conferencia de prensa ofrecida para dar detalles del plan que el gobierno estableció en materia eleccionaria, dijo que "una elección realizada con ciudadanos proscriptos no invalida la limpieza ni la legalidad de los comicios".

SORPRENDEN A JOVENES 'FUMANDO' EN LA PLAZA

Personal de la Brigada de Investigaciones de Tigre sorprendió y detuvo a cuatro sujetos jóvenes cuando se encontraba en la plaza principal de Boulogne Sur Mer, de San Isidro, en plena "fumata" con picadura de marihuana. Los imputados fueron identificados como Sergio Palacios, argentino, de 18 años, soltero, sin ocupación, domiciliado en Escalera 14, Depto. A, piso 1º; Julio César Caballero, de igual nacionalidad, de 19, soltero, sin ocupación, afincado en escalera 114, piso 2º, Depto B; Miguel Angel Olivar, de 20, soltero, en Escalera 68, piso 1º, Depto. A, y Claudio Marcelo Villa, de 22, soltero, sin profesión, en Escalera 68, piso 2º, Depto. A, todos de la localidad de Boulogne Sur Mer.

En poder de estos sujetos la comisión policial secuestró 10 cigarrillos armados con picadura de marihuana, una "pituca" y papel para armar cigarrillos. Según declaraciones del detenido Villa, la droga le era suministrada por un individuo de quien ignora cualquier circunstancia personal.

CAYO UN AVION RUSO: 9 MUERTOS

ISLAMABAD, 5 (DPA).— Un avión de carga de la compañía soviética "Aeroflot" cayó hoy en el sur de Paquistán, muriendo todos los nueve tripulantes, informaron fuentes oficiales en Islamabad.

El AN - 12 había hecho escala técnica en Carachi, en su vuelo de Aden a Tashkent, y sufrió el accidente 40 minutos después de despegar.

VASCOS VOLARON TRIBUNALES DE BELGICA

AMBERES, Bélgica, 5 (EFE).— Una bomba estalló hoy (a las 4.30 de la madrugada) en el Palacio de Justicia de Amberes, causando importantes daños materiales, pero ninguna víctima.

Las autoridades vinculan este atentado con la amenaza de represalias de la organización separatista vasca "Eta", después de la extradición de dos presuntos etarras por Bélgica, el pasado 14 de julio.

La bomba se encontraba en el despacho del presidente de la Cámara de Comercio y destruyó los pisos segundo y tercero, los espesos muros del edificio e incluso parte del techo.

Un funcionario de Obras Públicas fue llamado urgentemente para examinar los daños y estimó que existe el peligro de derrumbamiento de parte del edificio, por lo que la circulación fue prohibida en las cercanías del Palacio.

La Cruz Roja de Bruselas recibió una llamada telefónica a las 4.28 de esta madrugada de una mujer que hablaba en francés, con acento español, y que anunció la inminencia de la explosión de la bomba en el Palacio de Justicia sin identificarse en ningún momento.

La telefonista de la Cruz Roja alertó a la policía judicial de Bruselas, que a su vez se puso en contacto con la de Amberes, pero, entretanto, ya se había producido la explosión.

Por su parte la radio belga informó que se recibieron dos avisos: el ya mencionado y otro, también anónimo, en la propia policía de Amberes.

Los medios de comunicación locales calificaron la explosión de "excepcionalmente violenta" añadiendo como dato anecdótico que el portero del inmueble y su mujer fueron arrojados de la cama

Los servicios de detección de explosivos del ejército belga fueron llamados para rastrear el edificio en busca de otras posibles cargas explosivas.

A su vez, la policía interrogó a los ocupantes de un automóvil matriculado en Navarra, un matrimonio con un niño, pero estima que se trataba de turistas, sin relación con el atentado.

CONFINADOS EN CHILE

SANTIAGO, Chile, 5 (UPI).— Tres izquierdistas chilenos que regresaron al país tras negarse a ser expulsados por el gobierno llegaron a Santiago y fueron enviados de inmediato al exilio interno.

Dirigentes opositores dijeron que por primera vez durante el actual régimen militar un grupo de expulsados se ha negado a permanecer fuera del país, obligando al gobierno a cambiar la sanción por confinamiento dentro del territorio nacional.

Luis Godoy Gómez, Osiel Núñez y René Largo Farías llegaron a las 3.50 de la tarde (19.50 GMT) al aeropuerto de Santiago en un vuelo de Avianca que salió desde Bogotá, adonde habían sido expulsados el 25 de julio pasado.

Un centenar de sus partidarios los esperaban en el aeropuerto con pancartas y gritando consignas, pero no pudieron verlos porque fueron llevados de inmediato a su lugar de confinamiento en avionetas de la policía.

Los activistas, acusados por el gobierno de ser "agentes del comunismo soviético", habían sido expulsados del país el 24 de julio a Buenos Aires, pero ellos se negaron a entrar en Argentina como turistas ni como asilados políticos.

De regreso en Chile, los tres fueron expulsados a Bogotá, donde también se negaron a permanecer, aduciendo su derecho a vivir en su patria.

"Me siento muy agredecido con el gobierno del presidente Belisario Betacur que nos aceptó temporalmente mientras hacíamos los intentos para regresar", dijo al salir de Bogotá el vocero del grupo, René Largo Farías.

MISTERIOSO RESCATE

El Pesquero en Emergencia no Existe en la Armada Española

BAHIA BLANCA, 5 (De nuestro corresponsal).— La Prefectura Naval Argentina, regional Bahía Blanca informó poco después de las 10, oficialmente, que el consulado de España en Bahía Blanca recibió un telegrama del Estado Mayor de la Armada de ese país, donde se informa que el navío "Rafael Castillo" no existe en sus registros.

A su vez, la Prefectura Bahía Blanca ordenó el cese de búsqueda del buque español tanto por medio aéreo como marítimo, a la vez que hizo retornar a puerto al buque guardacostas "Prefecto Derbes", el que arribará a media tarde al puerto local, y ordenó también abandonar igual tarea a los buques "Desdémona", **"Aremar" y "Canal de Beagle".**

Se dijo que la búsqueda se mantendrá por medio de radiofonía

● EL S.O.S.

BAHIA BLANCA, 5 (De nuestro corresponsal).— Fuentes de la Prefectura Naval local no descartaron que se haya tratado de "una falsa alarma" el llamado de emergencia del pesquero de altura de bandera española "Rafael Castillo" que no obstante continúa siendo intensamente buscado por mar y aire.

Un avión de ese organismo de seguridad reanudó esta madrugada el patrullaje interrumpido anoche por la falta de luz.

El aviso de socorro del "Rafael Castillo" fue captado cerca de las 16.30 del viernes, presuntamente mientras navegaba a 160 millas del puerto de Viedma, Río Negro, y según el mensaje la nave tenía un rumbo de agua a la altura de la hélice.

El mensaje fue reiterado dos horas después de que la Prefectura local lo recibiera a través de Radio Pacheco, en esa segunda oportunidad a través de un mercante que navegaba en las proximidades.

Según declaró un vocero de la Prefectura bahiense a una emisora de esta capital, la búsqueda del "Rafael Castillo" se inició el viernes a las 18 cuando el guardacosta "Prefecto Derbes" salió del puerto local con rumbo al lugar de la presunta emergencia, adonde arribó alrededor de las 4 de la madrugada de ayer.

Hacia ese punto confluyeron también los buques mercantes "Desdémona" y "Aremar", que navegaban en la zona, así como el transporte naval "Canal de Beagle".

Las embarcaciones rastrillaron la zona bajo las órdenes del capitán del "Prefecto Derbes", y a partir de las 13 de ayer contaron con la colaboración de un avión "Shor Skyban", pero hasta las primeras horas de anoche "la búsqueda resultó infructuosa, sin que se haya detectado el buque o cualquier otro indicio sobre la superficie del mar", indicó el vocero naval.

MONSTRUO CONMUEVE A FLORENCIA

FLORENCIA, Italia, 5 (EFE).— Las autoridades florentinas pidieron hoy la colaboración de los ciudadanos que puedan aportar datos sobre "El monstruo de Florencia", y pusieron a su disposición un número telefónico directamente conectado con los investigadores.

El llamamiento fue hecho al término de una reunión en la que, además de policía y magistrados, participaron los alcaldes de las localidades de la provincia de Florencia donde tuvieron lugar los siete asesinatos dobles.

Desde 1968, siete parejas de novios han sido brutalmente asesinadas en los alrededores de la capital toscana.

El último crimen, cometido el pasado domingo en Vicchio Di Mugello, tuvo por víctimas a Pia Rontini, de 18 años, y Claudio Stefanacci, de 21, que hacían el amor en su coche.

La falta de pistas que puedan conducir hasta el sicópata ha llevado ahora a las autoridades a poner a disposición de los ciudadanos un número telefónico, prometiendo la permanencia en el anonimato a todos aquellos que colaboren en las inventigaciones.

Asimismo, las autoridades pidieron encarecidamente a las parejas de novios "que no estacionen sus vehículos, en las horas nocturnas, en sitios apartados".

FIGUEIREDO CON LESION VERTEBRAL

BRASILIA, 5 (EFE).— El presidente de Brasil, general Joao Figueiredo, fue hospitalizado hoy en Brasilia, afectado de traumatismo vertebral, informó un boletín médico.

Figueiredo sufrió ese traumatismo "durante la ejecución de sus ejercicios físicos diarios", añadió el boletín del hopital "Sra Kubitschek", especializado en enfermedades del aparato locomotor.

El general Figueiredo, de 66 años, sufrió anoche una crisis de dolor agudo, casi una semana después de haberse dañado la columna, según el portavoz oficial del gobierno, Carlos Atila.

El boletín médico, firmado por el director del hospital, Aloisi Campos da Paz, indica que los exámenes efectuados a Figueiredo demuestran que el dolor, irradiado a la pierna izquierda, es consecuencia de la irritación de un nervio situado a nivel de las vertebras.

● INTERNADO

El doctor Campos de Paz afirmó que el estado general de salud del presidente Brasileño "es bueno" y que el general Figueiredo debe permanecer tres días hospitalizado.

No se conocían problemas de salud del presidente desde que el año pasado, se sometiera a una operación de corazón, en una clínica de los Estados Unidos.

CREDITOS
FACILES
La primera cuota la paga el mes próximo. PARA VESTIR Y CALZAR A TODA LA FAMILIA.
WRANGLER LEVIS LEE
Llame al: 298-1855
TIENDA VAZQUEZ
Gutierrez 100 Llavallol
(1 cuadra Palmolive)

MILITAR MURIO ASFIXIADO

SANTA FE, 5 (De nuestro corresponsal).— Un teniente primero de Infantería, que revistaba en el Liceo Militar General Manuel Belgrano, con asiento en la localidad de Recreo, distrito del departamento La Capital, ubicado a 17 kilómetros al norte de aquí, falleció por asfixia, informó esta tarde un vocero responsable.

Agregó que el oficial Augusto Alemanzor se encontraba bañándose en dicha unidad militar, cuando, por efectos del gas que emanaba de un calefón, dejó de existir.

Finalmente el vocero apuntó que los restos del teniente Alemanzor fueron trasladados a Buenos Aires, donde residen sus familiares, siendo inhumados en el cementerio de la Chacarita.

Profunda impresión causó entre sus camaradas de armas y en la tropa el grave accidente sufrido por Alemanzor, quien se había ganado hondo respeto en el Liceo Militar.

CREDITOS
Traer último recibo de sueldo
CARBAL
Otorga Vaquería EL CABILDO
EN EL ACTO SIN ANTICIPO Y SIN GARANTIA: Vaqueros, Camisas, Camperas, Chalecos de Jean, Conjuntos Deportivos, Pantalones, Pullovers, Mocasines. A Empleados/as de Oficinas del Estado, Estatales, Todos los Ministerios, Municipales, Fuerzas Armadas Policía Federal, Bancarios. De lunes a viernes de 10 a 19 Hs. TE 34-5789
No cerramos al mediodía
Av. DE MAYO 560 (Subsuelo) Cap.

DE PUNTA A PUNTA

EQUIPOS	J.	G.	E.	P.	Pts.	Prom.
ESPAÑOL	27	21	3	3	45	40,33
DEFENSORES	27	16	4	7	36	39,00
RACING	27	13	8	6	34	34,00
TIGRE	27	11	9	7	31	39,33
LANUS	27	13	5	9	31	37,00
GIMNASIA	27	12	6	9	30	36,66
ARGENTINO	27	12	6	9	30	30,00
CHICAGO	27	9	12	6	30	30,00
COLON	26	10	9	7	29	36,66
ALTE. BROWN	27	11	7	9	29	40,33
ESTUDIANTES	27	11	7	9	29	37,33
BANFIELD	27	10	8	9	28	38,00
QUILMES	26	5	16	5	26	36,00
MORON	27	8	9	10	25	34,66
LOS ANDES	27	7	11	9	25	37,66
SARMIENTO	27	4	14	9	22	32,50
EL PORVENIR	27	6	10	11	22	34,33
TALLERES	27	6	8	13	20	20,00
ALL BOYS	27	5	9	13	19	33,66
ITALIANO	27	4	10	13	18	36,66
ARMENIO	27	4	9	14	17	33,00
ARSENAL	27	5	6	16	16	31,33

LOS CAÑONEROS

MIR (Colón)	19	Ingrao (Gimnasia)	10
Donaires (Español)	18	Rivoira (Alte. Brown)	10
W.Fernández (Defensores)	18	Rojas (Los Andes)	10
Chaparro (Tigre)	13	H.Scotta (Armenio)	10
Nigretti (Lanús)	13	De Sarrasqueta (All Boys)	9
Franceschini (Banfield)	12	Espíndola (Morón)	9
Jansa (Argentino)	12	R.Fernández (Sarmiento)	9
J.Fernández (Alte. Brown)	10	Flori (Tigre)	9
Gambier (Morón)	10	Landaburo (El Porvenir)	9

LA PROXIMA FECHA

(28ª Jornada, 7ª de las revanchas)

QUILMES (0)	vs.	SARMIENTO (0)
ARSENAL (0)	vs.	COLON (2)
EL PORVENIR (3)	vs.	ESTUDIANTES (2)
LOS ANDES (5)	vs.	ALTE. BROWN (2)
TALLERES (2)	vs.	ITALIANO (3)
ARMENIO (1)	vs.	DEFENSORES (2)
ALL BOYS (1)	vs.	BANFIELD (0)
TIGRE (4)	vs.	ESPAÑOL (2)
MORON (1)	vs.	LANUS (2)
CHICAGO (0)	vs.	RACING (0) (En Vélez)
ARGENTINO (1)	vs.	GIMNASIA (0)

(Entre parentesis los resultados de la primera rueda)

HABLANDO EN PLATA

Racing-Dep. Morón	$a. 970.000.—
Gimnasia-N. Chicago	$a. 654.550.—
Dep. Español-All Boys	$a. 324.100.—
Lanús-Tigre	$a. 277.325.—
Def. Belgrano-Talleres	$a. 120.330.—
Banfield-Dep. Armenio	$a. 109.163.—
Sarmiento-Argentino (R.)	$a. 64.724.—
Dep. Italiano-Los Andes	$a. 60.785.—
Estudiantes-Arsenal	$a. 34.300.—
Alte. Brown-El Porvenir	No fue suministrada

PRODE

	L		E		V
1		Temperley		Argentinos	
2		N.O.Boys		V.Sársfield	
3		Racing (Cba.)		Atlanta	
4		Talleres		Huracán	
5		San Lorenzo		Instituto	
6		Platense		R.Central	
7		Boca		Independiente	
8		F.C.Oeste		Estudiantes	
9		Gimnasia		Nva. Chicago	
10		Racing		Dep. Morón	
11		Lanús		Tigre	
12		Dep. Italiano		Los Andes	
13		Colón		Quilmes	

ESPAÑOL SUBE CON

• El Arquero Falló,

Seria no retuvo el córner de Donaires y quedó en el piso. Gol Olímpico.

Sin duda la función más ingrata del fútbol la tiene el arquero. Allí, bajo los tres palos, los errores adquieren mayor dimensión y peligro. Pueden costar partidos. Y de no mediar alguna atajada espectacular efectuada en un momento culminante, el número "1" no tiene muchas posibilidades de sobresalir.

Rafael Seria fue el mejor ejemplo de tal afirmación. Tuvo una actuación brillante en las pocas oportunidades que **Español (2)** pudo inquietarlo, pero cuando nada podía pasar, él se hizo los goles de una forma casi insólita y debió cargar con la derrota de **All Boys (1).**

El encuentro fue duro, difícil, luchado y con pocas emociones, aunque no faltaron los ingredientes polémicos para hacerlo entretenido. Los de **Floresta** fueron inteligentes en el planteo táctico y hasta que debió salir lesionado "Tabita" García —34 minutos del primer tiempo— habían controlado el poder ofensivo rival que no encontró la fórmula para salir con claridad. All Boys tomó bien las marcas en el medio con los cuatro volantes y no pasó zozobras.

NI QUERIA HABLAR

El gran protagonista de la tarde fue ese hombre que encontramos tirado en un rincón del vestuario que lo primero que hizo ante nuestra presencia fue comunicarnos que no tenía ganas de hablar. Sabía de su culpabilidad y no conseguía recuperar el ánimo.

—Estoy muerto. No puedo explicarme cómo sucedió

—Justo ahora que conseguiste la titularidad después de 14 partidos.

—Sí, justo. Aunque había jugado un partido con El Porvenir... ¡Qué voy a hacer! Hay que seguir trabajando.

—¿Qué pasó en el primer gol?

—Quise sacar y le pegué a la tierra. La pelota cayó ahí nomás y si bien tapé el primer remate de Moreno no pude contener el otro.

—¿Y en el corner de Donaires?

—Me empujaron. Cuando salí a cortar el centro uno de Español me puso el codo sobre el hombro y además de no dejarme saltar me movió el brazo justo cuando quise agarrar la pelota. ¡Con estos árbitros no se puede! Nunca se fijan en las infracciones que le cometen a los arqueros.

—¿Entonces el penal lo cometiste porque estabas muy caliente?

—No, yo salí a cortar el centro y cuando vi que entraba el delantero quise protegerme con el pie, justamente por eso de que nunca ven los empujones al arquero y me cobró penal.

"HABRA ELECCIONES"

El presidente de Español, Francisco Ríos Seoane, aseguró ayer que su institución realizará las elecciones el próximo domingo a pesar del comunicado del Ministerio de Justicia de la Nación, Inspección General de Justicia, que impugnaría la misma por algunas irregularidades e ineficacias producidas en las anteriores elecciones del 7 de mayo de 1983 y en las asambleas extraordinarias del 18 de diciembre del mismo año y la ordinaria del 29 de abril de este año.

"Nosotros haremos las elecciones —afirmó Ríos Seoane— **y después la Cámara Federal de Apelaciones dirá si son válidas o no de acuerdo a lo que resuelva con respecto a este comunicado de la Inspección de Justicia. Nosotros sabemos que hicimos las cosas bien, lo único que se nos discute es que en las asambleas donde expulsamos a algunos socios el voto no fue nominal".**

75.000 DOLARES: El presidente de Español aseguró que el plantel recibirá 75.000 dólares de premio en caso de salir campeón.

QUISE COLOCARLA: Donaires volvió a errar un penal. Esta vez fue ante All Bóys. **"Cambié mi modalidad y quise colocarla, pero cuando llegué a la pelota y vi que el arquero no se había movido tuve que elegir rápido una punta, no salió bien.**

UN MILLAR: Español jugó ayer su partido N° 1.000 desde que está en los torneos de AFA.

NO FUE UN SABADO MAS

Era un sábado más. Aunque esta vez con sol. Todo igual que siempre con uno buscando el triunfo y mostrando sus limitaciones aunque teniendo como atenuante que había disputado la mayor parte del partido con un hombre menos, el otro agrupándose cada vez más en su defensa para aguantar el empate y un arbitraje totalmente deficiente del encargado de administrar justicia. Por todo eso era un sábado más, hasta que Jorge Rodríguez le puso la cabeza a esa pelota que rebotó en el travesaño del arco de Merlo y le dio el triunfo a Estudiantes (2), aplacando las iras de su hinchada las que se trasladó a la cancha de Arsenal (1), que reclamaba infracción —en realidad existió en contra del arquero— y penaba por ese punto que se escapaba ahí nomás del final. Por todo eso, no fue un sábado más y los de Devoto fueron justos ganadores aún con todas las falencias que mostraron.

No se habían terminado de acomodar los jugadores en el campo cuando el árbitro **Iezzi** sacó a relucir la tarjeta roja para mostrársela a **Claudio Rodríguez,** por un supuesto codazo a **De Luise,** que nadie vio, mientras se ejecutaba un tiro de esquina faborable a **Arsenal.** Iban seis minutos y ya las cosas comenzaban mal para el local. Pero, inesperadamente y con el correr de los minutos éste fue reacomodando sus líneas con el gran trabajo de **Gerez** y **Baldovino,** el muy buen acompañamiento de la línea de cuatro y la movilidad de **Espósito.**

Por eso, aprovechando que los de Sarandí mostraban su mayor preocupación en defender su arco, el local se convirtió en protagonista y el 0-0 de la primera parte dejó su sabor a injusticia con él. Es que Arsenal no llegó ni una vez al marco de **Manis.**

El comienzo de la segunda mostró un planteo distinto de la visita, que salió a apretar para aprovechar el hombre de más. Pero fue solo un espejismo, pues pasados los 20 minutos **Estudiantes** volvió a emparejar, pues tanto los dos **López** como **Zinna** pensaban en destruir que en crear. Sin embargo llegó el tanto de Arsenal, cuando nadie lo esperaba y en la réplica el empate del local que puso un poco de justicia.

A partir de entonces fue nuevamente Estudiantes el que tomó las riendas y presionó sobre el arco rival, pero ya se comenzaba a sentir el esfuerzo realizado y parecía que la igualdad no sería quebrada. Hasta que llegó ese centro sobre el área, la infracción de **Rodríguez,** el cabezazo de Jorge y el gol que le dio la alegría y los puntos a quien se los merecía.

ITALIANO: "A TODO PULMON"

Ni ruda macho, ni promesas ni nada que se le parezca. Italiano (1) demostró ayer que no es casual su posición en la tabla y que D'Accorso (debutó ayer) va a tener que trabajar mucho para que su equipo levante el nivel. Por eso... no tienen que pensar en cábalas, sino en jugar frente más no sea, como lo hicieron ayer en los últimos 20 minutos frente a Los Andes (1). Claro... también es preciso aclarar que los de Lomas de Zamora, pusieron bastante de si para que Italiano alcance la igualdad. ¿Porqué esta afirmación? Pasamos a relatarlo. La primera parte fue un compendio de errores. Italiano (como en la mayor parte de el partido) los cometió en casi todos los sectores, menos en los que transitaban **Albariño y Alvarez.** Fallas reiteradas en la ley de off-side, habilitaron por lo menos 4 y 5 veces a los visitantes, mal en las entregas, especialmente **Díaz y Labruna** y demasiada intrascendencia en **Mazzola y Bolado.** A este planteo Los Andes le antepuso la fuerza y entrega de **Infran,** y la calidad de **Alarcón y Molina.**

Como complemento la potencia de **Rojas** siempre desmarcado sobre la izquierda y complicando permanentemente a Italiano. **Lanari** tuvo que extremarse para que su valla no cayera, y casi lo consigue, pero a los 45, **Alarcón** jugó para **Garay** que desbordó y cedió para **Molina,** la defensa se quedó parada y éste habilitó a **Rojas** que entrando por la izquierda, miró, meditó, saludó y de derecha abrió el marcador 1 a 0. Merecido para la visita. Italiano fue a los vestuarios, cuando volvieron **Kopriva** reemplazó a **Labruna.** El ingresado con su fuerza intentó con más asiduidad, eso contagió a Mazzola y comenzó a aparecer tibiamente la presencia de **Seppaquercia.** Y así a puro pulmón Italiano comenzó a empujar.

Seppaquercia se lo perdió solo en la boca del arco, **Mazzola** se entretuvo y perdió otra oportunidad. De contragolpe **Alarcón** pudo poner cifras definitivas pero salvó **Lanari** fuera del área. Y aquí hay que hacer un párrafo aparte para el juez **Botelli,** no dirigió bien a nuestro entender. No cobró un claro penal de **Bravi** a **Seppaquercia** y otro a **Mazzola.** Este último faltando 1 minuto estrelló el balón en el travesaño. Y al final le hizo un sombrero a Giorgi y de zurda empató, golazo 1 a 1. A Italiano lo salvó su pulmón, por eso nada de ruda macho ni de promesas, solo jugar...

'DONAIRE' Y ES COSA 'SERIA'

el Diez, con gol Olímpico, le dio la Victoria

Solo a los 28, el local tuvo una excelente ocasión que salvó magistralmente Seria al sacar del rincón de las ánimas un cabezazo de Lorea. Pero indudablemente no era el día para el visitante. En el segundo tiempo no pudo continuar Tapia y el medio campo se resintió más. Donaires se tiró bien atrás y encontró la salida por los laterales libres que dejó el rival o mediante pelotazos para Lorea y Moreno. Así creó riesgos. Pero estaba Seria, que a los 8' tapó una entrada franca de Rodríguez.

Pero también estuvo "el otro" Seria, que a los 11 quiso hacer un saque y se la entregó servida a Moreno. Y si bien tapó el remate del centrodelantero Rodríguez la mandó adentro.

All Boys, que no se había atrevido a incursionar con fuerza en ofensiva porque total el trabajo defensivo era bastante correcto —había dejado infinidad de veces en off side a los delanteros con jugadas provocadas— debió salir a buscar la igualdad. Y la consiguió en el primer avance. Centro de Sánchez y palomita de Ferraresi a los 22. Pero todavía quedaban cosas "Serias" por ver. A los 30 el arquero tapó en forma excelente un tiro de Correa, pero a los 33 quiso salir a cortar un corner de Donaires y la desvió para adentro del arco sin que a nuestro juicio nadie lo cargara, solo se chocó con un defensor. Allí fue expulsado Sánchez por tumulto. All Boys quiso reaccionar pero le dejó margen para tocar y contraatacar a Español y perdió. A los 40 Moreno tiró un medio centro y Seria, después de contener el balón, le metió un tacazo a Ibarra. Penal clarísimo. Donaires pateó débil y al medio y Seria arregló lo inarreglable". Atajó pero se lleva en su espalda la cruz de la justa derrota.

Sin duda la función más ingrata del fútbol la tiene el arquero. Allí, bajo los tres palos, los errores adquieren mayor dimensión y peligro. Pueden costar partidos. Y de no mediar alguna atajada espectacular efectuada en un momento culminante, el número "1" no tiene muchas posibilidades de sobresalir.

Hace muchos años, al gran Amadeo Carrizo tuvo una actuación desgraciada frente a Peñarol de Montevideo y fue defenestrado. Hoy, y a pesar de las distancias, le tocó a Rafael Seria. Siempre habrá uno.

Tavares se queja de un golpe de Catalano. Ambos, expulsados por el árbitro.

DE LANUS, CON LO JUSTO

LAS HINCHADAS DIERON EJEMPLO

En el estadio de Lanús no se registraron hechos de violencia. Si bien es cierto que eso no tendría por qué ser noticia, más cuando es un hecho que habría que considerarlo como normal, lo citamos porque ambas hinchadas incidieron notablemente para que no ocurriese nada

Ni antes, ni durante, ni después del partido, cuando se retiraron juntas.

Decíamos que las "barras bravas" ayudaron a que no pasara nada reprochable, pero hay que aclarar que la que más tuvo que ver para que no pasara nada fue la de Tigre. ¿Por qué?, muy sencillo, porque sus "capos" o "mandamás" devolvieron a sus pares de Lanús dos banderas robadas en enfrentamientos que datan de los años 1980 y 1981.

Tigre, fue al inicio. Después Lanús.

Tanto Lanús (1) como Tigre (0) no tuvieron un desempeño elogioso, como sucedió en esta temporada en más de una oportunidad. Si bien es cierto que ambos tuvieron ambiciones ofensivas, no rayaron a gran altura. Como lo pueden hacer, a raíz de la importante cantidad de buenos elementos que poseen los dos planteles.

Pero, de todas maneras entretuvieron y bastante. En especial desde que se inició el complemento hasta aproximadamente los veinticinco minutos.

En ese lapso el mejor fue Lanús, nítidamente. Porque arrinconó a Tigre contra los palos que defendía García; porque no le dio posibilidades a los delanteros visitantes de imponer su capacidad para llegar con asiduidad al arco rival; porque durante ese momento creó varias situaciones de gol, que no se concretaron, primero, por la defectuosa definición que tuvieron los hombres de punta y, segundo, porque García, que está para eso, lo impidió en más de una ocasión.

De cualquier manera Lanús llegó al gol. La jugada principal del partido se gestó a los 7 minutos en el pie izquierdo de Atadía, quien al observar que su compañero Nigreti ingresaba al área grande en diagonal con grandes posibilidades de superar a su marcador Roma, envió un preciso centro que fue conectado por el puntero mediante un frentazo bajo que dejó parado a García.

Con ese tanto le alcanzó para quedarse con los dos puntos. Aunque por no saber aprovechar las situaciones que se le presentaron debió sufrir más de la cuenta.

Primero cuando Schamberger le negó a Fiori la posibilidad de igualar el marcador, luego de recibir un pase de Aldo González, y segundo, cuando el centrodelantero con una media vuelta de derecha, sorprendió a Molteni, quien a pesar de su estirada no pudo impedir que el balón pasara a centímetros del ángulo que conforman el travesaño, y el palo izquierdo.

Antes y después no se sacaron ventajas. Esas que obligan a escribir que un equipo fue superior al otro porque jugó mejor o porque llegó con más claridad al arco contrario.

Es más, al principio supusimos que se estaban respetando más de la cuenta, en especial porque ambos poseen contundencia en el ataque, pero en realidad lo que ocurrió es que se equivocaron y bastante. Lanús por pretender perforar a García en base al centro pasado para la cabeza de Nigretti —aunque de esa manera llegó al gol—, y no percatarse que posee jugadores para intentar otras variantes, como ocurrió durante ese lapso que señalamos al principio del comentario.

Y Tigre porque pretendió llegar con cierta chance al arco de Monteni por el medio y casi nunca por las puntas. Olvidándose por completo que la mayoría de los puntos que obtuvo los logró vía Chaparro, por derecha, y Fiori o Paruzzo, por izquierda.

EL VERDE, SIN SUERTE

JUNIN, 5 (De nuestro corresponsal).— La justicia estuvo ausente. Sarmiento (1) no mereció perder. Pero enfrente tuvo a un adversario, Argentino (2), que no perdonó a la hora de las definiciones, cuando se le presentaron las ocasiones para marcar las diferencias. Y eso, en fútbol, es factor determinante de un resultado por encima de cualquier merecimiento.

● BUEN INICIO

Los locales, comenzaron mejor, Afianzados en su línea de zagueros, se erigieron en dominadores casi netos de las acciones. Con el buen despliegue de Corbanini, la ubicuidad de Pezatti y el criterioso manejo de Giordano, quien habilitó acertadamente a Sánchez y Molina, quienes no terminaron bien ninguna de las jugadas que comenzaron.

Argentino, por su parte, se veía superado pese a la incesante labor de Montero, que siempre era tomado en dosuno, y nada podía hacer para revertir las cosas. Jansa no se encontraba con la pelota y entonces el funcionamiento de su equipo sufría un corto circuito en la usina generadora.

Incluso, a nadie extrañó cuando Molina, a los 42' del primer tiempo colocó en ventaja a su equipo. Los "verdes" comenzaban a paladear lo que suponían una holgada victoria. Pero la alegría duró poco. Tan solo dos minutos, cuando Montero, de penal, estableció la paridad en el tanteador.

Eso tranquilizó aún más a Argentino, que ingresó en el complemento dispuesto a utilizar más asiduamente el contraataque. El encuentro ganó en dinámica y a los 16', Trebino, puso en ventaja a los rosarinos.

De ahí hasta el final, los orientados por Malbernat avanzaron constantemente, intentando vulnerar a Vilche por todos los medios. Pero no lo consiguieron, porque la buena labor del arquero y la poca eficacia de sus delanteros se lo impidieron.

ARMENIO SE LLEVO LO QUE FUE A BUSCAR A BANFIELD

Valioso punto consiguió **Armenio (1)**, pero casi podríamos afirmar que se lo "cedió" **Banfield (1)**, por su atolondramiento para superar el atrincheramiento de su rival fundamentalmente en la segunda parte. Sin embargo conviene mencionar algunos "hitos" del partido que tuvieron su trascendencia. En primer lugar la expulsión de Converti y Luis Villareal, por agredirse acaecida a los 24 minutos. Esto descontroló a Banfield y le quitó una importante arma de ataque. Posteriormente a comienzo del complemento Di Gregorio, de Armenio, se va a las duchas por golpear a Hernández. Ello obligó a una mayor actitud defensiva del visitante, que perturbó más a Banfield. Luego llegó la igualdad conseguida por Armenio por un penal, mal sancionado, acentuándose después la impotencia del dueño de casa.

Banfield arrancó con los mejores auspicios, al conjuro de la habilidad de Molina. Siete minutos y apertura. Celiz mandó un buen cambio de frente hacia la izquierda, recibió Molina, tocó rápido para **Franceschini** y el disparo corto de este fue a parar a las mallas. Parecía entonces que Banfield seguiría dominando cancha, pelota y juego. Pero llegó la expulsión ya citada y a llí, el "Taladro" perdió la brújula. En cambio Armenio se acomodó mejor en el fondo, hizo una serie de cambios posicionales que le permitieron solventar sin mayores problemas el asedio adversario. Sin embargo hubo un cabezazo de Hernández, que atajó Valdivieso, cuando el gol ya se cantaba. También el "1", tuvo una oportuna salida sobre el final, demostrando buenas aptitudes.

Armenio quedó con 9 jugadores desde el inicio del segundo tiempo y ello no le perjudicó mayormente. Bajaron al mediocampo Quiroga y Maciel, y se sumaron al vallado defensivo. A los 11 minutos logró imprevistamente el empate, cuando Rolando otorgó un penal inexistente para el visitante por foul de Molina a Quiroga. El delantero tropezó con el defensor y cayó dentro del área, ya que la supuesta infracción había ocurrido sobre la línea. Saa con remate bajo, estampó la igualdad.

Enseguida entró Scotta por Quiroga, quedando el ex sanlorencista, como único delantero. Armenio se defendió con uñas y dientes y así fue capeando el temporal. No obstante Banfield forzó algunas ocasiones para convertir, pero siempre aparecía una pierna que aventaba la situación. Se registró también una supuesta infracción, bastante dudosa, contra Celiz, dentro del área mayor, que Rolando no cobró.

TODO ARREGLADO

Ya en la semana habíamos señalado de un entredicho, donde llegaron a las manos el uruguayo Birriel y Héctor Milano, ambos jugadores de Banfield, durante un entrenamiento. Ayer los dirigentes confirmaron esa información, pero se apresuraron a señalar que el incidente ha quedado superado. Tal es así que el oriental jugó en tercera. Milano no pudo jugar por una lesión y no porque haya recibido sanción alguna.

COMPRO
CASA O DEPTO
TIPO CASA
En Capital o Provincia
Solamente a dueño
46-1608

COMPRE COMO EN URUGUAYANA
ESTACION ONCE A PACHI EN SAN MIGUEL
Reloj Quartz niño $a250
Lapicera Reloj . . . $a200
Fantasías en Oferta
Muñecas $a50
Fórmula Uno. . . . $a 30
Juguetes en oferta
HALL Ctral. ESTACION
Local 75 Tbien Abto Sab/Dom
EN LA ESTACION
LOCAL 1

Los brazos del amigo tratan de calmar el dolor y de evitar que siga manando sangre.

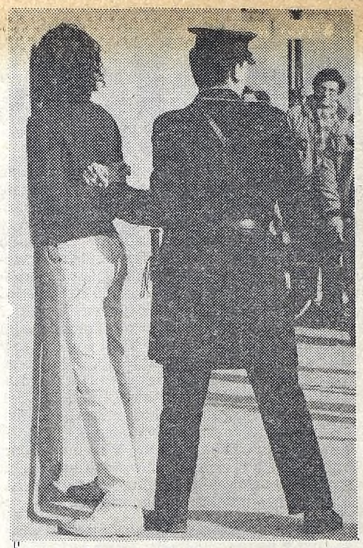

La pared hace reflexionar a un detenido.

Propuesta de guerra de All Boys. Fue en el segu

EL FUTBOL SE CUB

"LOS IMPRESIONO"

Cuando al técnico de Español, Oscar López, se le preguntó la razón del bajo rendimiento de los jugadores, nadie esperó esta respuesta: **"Creo que los jugadores no entraron a la cancha con la mejor motivación. Hubo un hecho muy claro que molestó a todos ellos. Poco antes de salir a la cancha trajeron al vestuario a un hincha que tenía la cara rota. Incluso tenía sangre en la cabeza. Lo colocaron en la camilla y demás está decir que nadie pudo abstraerse en ese momento. Por eso hubo mucho nerviosismo, creo que todos lo sintieron anímicamente".**

Más adelante López afirmó: **"Asimismo pienso que a All Boys le puede haber servido de motivación este lamentable hecho que ocurrió en la calle. Cualquiera que va a jugar de visitante y sabe a que sus hinchas los hirieron, entra con más ímpetu a disputar el partido. Incluso puedo decirle que al final del partido tuve miedo de que hubiese algún jugador lesionado.**

PEDIRA LE PAGUEN

Trascendió ayer en cancha de Español que los dirigentes tratarían de quitarle parte del porcentaje de la recaudación que le correspondía a All Boys, para cubrir los cuantiosos daños ocasionados por los hinchas en el restaurante del club. Pero el presidente Francisco Ríos Seoane comentó luego: **"No sería lo correcto aprovechar parte de la recaudación para saldar los destrozos, pero en cambio iremos esta misma semana a hablar con los directivos de All Boys, con los que mantenemos muy buenas relaciones, para que nos paguen los daños. Los perjuicios son muy grandes, destrozaron todo el restaurante.**

● PEDIDO DE LIBERTAD

En la comisaría 36 —a cargo del operativo de seguridad de ayer en Español— informó anoche que dirigentes de Español y All Boys concurrieron a esa seccional para tratar de conseguir la libertad de los detenidos.

En Español Hubo Heridos, uno Grav

Uno de los enfrentamientos más cruentos de los últimos años protagonizaron ayer en el estadio de Deportivo Español, los hinchas de esa entidad y los de All Boys. A raíz de estos sucesos en donde corrieron serio riesgo las vidas de muchos socios que se vieron involucrados gratuitamente, quedó un saldo de 8 detenidos —cuatro de ellos habían recuperado la libertad anoche— y tres heridos, uno de ellos de gravedad, pues la lesión que sufrió en el ojo derecho podría causarle la pérdida de la vista.

La lamentable historia de este durísimo choque entre las barras bravas se remonta al partido de la primera rueda, donde las agresiones entre ambas parcialidades habría dejado juramentos de venganzas.

Además anteanoche hubo una reunión en cancha de Almirante Brown donde los capos de las principales hinchadas de los equipos de primera B se pusieron de acuerdo para no protagonizar más disturbios. Al parecer ni los de Español ni los de All Boys, que estuvieron presentes, respetaron el pacto.

Media hora antes del comienzo del encuentro principal, un grupo minúsculo de simpatizantes del equipo local, se reunió en la esquina de Crisóstomo Alvarez y Fernández, sobre la plaza Estévez, que está a dos cuadras dél club, para aguardar la llegada de los hinchas visitantes.

Cuando los de Floresta comenzaron a bajar de un micro de la línea 114 que sse detuvo sobre la autopista Richieri, los que habían preparado el emboscada atacaron tirando todo tipo de proyectiles. Los recién llegados, que superaban en número a los agresores, iniciaron una veloz corrida que concluyó en las puertas del club con una terrible batahola de la que por obra de Dios no quedó ningún herido de extrema gravedad.

Justo en ese lugar, sobre la vereda del club, existe una enorme pila de ladrillos y varios montículos con escombros, a raíz de las refacciones que se están efectuando en la fachada del restaurante.

Todo ello constituyó un verdadero arsenal que sirvió para satisfacer la sed de venganza y el espíritu asesino de los desesperados fanáticos de Floresta. Inmediatamente comenzaron a tomar los ladrillos enteros y a arrojarlos sobre la casilla de vigilancia del portón principal de la institución y la zona del restaurante donde aún se encontraban almorzando decenas de socios.

Los integrantes de la barra brava ron detrás de estas construcciones con iguales proyectiles que conseg solo estirar la mano.

Durante varios minutos la music acompañó el vuelo de las piedras, cas trozos de maderas y hierros, fue de y los gritos desgarradores de la m proteger a sus hijos, algunos de ello adyacencias. Incuso el detona de ocho disparos— trajo el terror a to

Los momentos de pánico que es taurante fueron indescriptibles. A do de botellas y copas que se rom correr de las mesas y las sillas. En nium no apareció ni un solo poli ía, propios dirigentes de Español, no ción en esa zona porque sabían el anterior entre ambas parcialid de.

Numerosos vehículos de socios local, que se encontraban esta ion quedaron con abollones y los ra restaurante del club fue un crum pues casi todas las ventanas qued de las sirenas de los patrulleros y l tono dramático que faltaba a ese Los hinchas comenzaron a correr p favorecidos por las zonas descam alcanzar al anonimato rápidamen se la real cara de la tragedia cuan zona de vestuarios los lesionados taban un golpe en el ojo derecho dante sangre, y el otro, un profund do.

Ambos fueron derivados a la sa club y atendidos por el médico Español, doctor Horacio D'Angelo y le proporsionó varios puntos de

Mientras se aguardaba la co uno de los heridos fue traslada colocado en la camilla de mas jugadores.

PUEDE PERDER EL OJO

El médico de guardia del hospital de ojos Santa Lucía informó que el hincha de All Boys que se encuentra internado en ese lugar después de los incidentes en el estadio de Español padece un **"traumatismo órbito ocular"** y que su estado es **"estacionario"**. Además aclaró que **"no se puede anticipar si logrará salvar la vista del ojo derecho pues su estado es comprometido".**

El propio herido y sus familiares, hicieron un especial pedido a los medios del Santa Lucía para que no den a conocer su nombre, y para que no le saquen fotografías. Sí se sabe, que tiene 21 años.

Anoche el joven fue trasladado al hospital Fernández para sacarle una radiografía especial y además para constatar si paradecía alguna lesión ósea en el pómulo.

Los médicos aseguraron que la herida no fue producida por un arma de fuego sino por el golpe de un objeto contundente, aparentemente por una piedra. CRONICA está en condiciones de aseverar que el impacto en el ojo fue producido por un medio ladrillo

Por otra parte, los facultativos que lo atienden anticiparon que el hincha deberá permanecer por lo menos dos o tres días internado

EN AVELLANEDA BATALLA CAMPAL

La "barra" de Morón, muy numerosa, se mostraba agresiva y amenazante, desde rato antes de que comenzara el partido principal.

La de Racing, no se quedaba atrás. Constestaba, agresión con agresión, amenaza con amenaza; todo en el terreno de los cánticos.

Después; bueno después, lo que se palpaba en el ambiente. Había "clima pesado", y diez minutos antes del final, se produjo el desborde. Los "muchachos" de Morón que bajan espectacularmente los escalones, intentando agredir a pacíficos —en este caso—, hinchas de Racing que se encontraban sobre las rejas que dividen el sector bajo de la cancha.

Gran desbande en el lugar, incluidos los plateístas que temían ser atacados con proyectiles.

Nadie miraba el partido. Un grupo policial, que obliga a la "barra" de Morón a volver a su ubicación inicial. Todo parecía superado. Al fin, podía suponerse que ganaría la sensatez.

Pero no. Todo no era más que un acomodarse por parte de la "barra" de Racing que se encontraba en la otra punta de la cancha, para iniciar una "marcha de venganza", hacia el sector de las rejas, aplaudidos de pie, por la platea local. Al llegar, los más desaforados suben por los hierros intentando saltar. Del otro lado, lo mismo. Pero las rejas son altas, y otra vez los efectivos policiales allí apostados, controlaron la situación.

La muy numerosa "barra" de Racing, que comienza a volver. Pareció sentirse un suspiro general de alivio. Podríamos volver a concentrarnos en el partido...

En mitad del recorrido, toman las bocas de salida, en clara demostración de que atacarían por la calle.

De pronto, corridas en la tribuna de gente que quería ganar la calle. Ya teníamos la certeza de que algo grave estaba ocurriendo. Los de Racing habían querido forzar una puerta, sin conseguir su cometido, pero se quedaron apostados allí, ya "que los de Morón no se podían quedar a vivir adentro". Al fin se libra el paso.

El enfrentamiento se produce. Vuelan piedras de todo tampaño. Como por arte de magia aparecen palos —apropiados para la situación—, que salen vaya uno a saber de dónde. Trompadas, patadas; gente que cae, y otros que los pisan.

La barbarie, la irracionalidad, lograban su apogeo. ¡Qué paradoja! Un rato antes se había recordado a Basile, como para que estos disparates no vuelvan a ocurrir.

Interviene la policía, mediante elementos de infantería y montada. Realizan grandes esfuerzos para separar a los vándalos. Pero estos siguen arrojándose toda clase de objetos contundentes, y tratando de lastimarse o matarse cuando logran el contacto físico.

Costó mucho a los efectivos dominar la situación. Quedaron heridos, contusos; varios demorados y un detenido, Alejandro Mario Straviuska por agresión con objeto contundente, en este caso piedras.

Para semejante batahola, el saldo es leve. Allí pudo haber muerto gente. Otros más pudieron engrosar la injusta lista de los que son eliminados nada más, que por simpatizar con otra divisa deportiva. ¡Qué absurdo!

Quien se comporta normalmente, seguirá dependiendo en su integridad física de los instintos criminales y cobardes de los integrantes de las "barras". Y además, por fuerte que sea la razón que provoque la reacción, no se trata nada más que de un partido de fútbol.

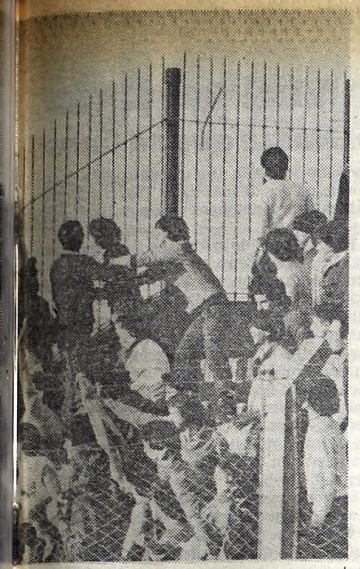

...egundo tiempo. La policía actuó a tiempo. *A un lesionado lo ayudan a llegar a la enfermería.* *Aunque la policía actuó un poco tarde, logró llevarse varios detenidos.*

...BRIO DE SANGRE

...ve; Tiros, Piedras y Detenidos

...ava de Español, se guarecie-
...nes y repelieron la agresión
...seguían con facilidad y con

...sica, la tétrica música que
...cascotes, ladrillos, botellas,
...l de los vidrios hechos trizas
...madres que pugnaban por
...llos estaban jugando en las
...de armas de fuego —unos
...todos.

...e sucedieron dentro del res-
...Alaridos desesperados y rui-
...pian en el piso, así como el
...En medio de ese pandemó-
...ía, porque, según dijeron los
...o habían solicitado protec-
...lel pacto realizado la noche
...les.

...s y allegados a la entidad
...ionados cerca de la puerta,
...parabrisas rotos. También el
...o muestrario de la barbarie,
...edaron sin vidrios. El ulular
...y las ambulancias le puso el
...se endemoniado momento.
...para todos lados y se vieron
...mpadas que les permitieron
...ente. Poco después pudo ver-
...ndo comenzaron a llegar a la
...s. Los dos más graves presen-
...o, de donde emanaba abun-
...ndo corte en el cuero cabellu-

...sala de primeros auxilios del
...o del plantel profesional de
...glo, quien vendó el ojo de uno
...de sutura al otro.

...rrespondiente ambulancia,
...cido al vestuario del local y
...jes que utilizan los propios

En tanto, un grupo numeroso de pibes de las divisiones inferiores del club, que aguardaba para ingresar al campo de juego para dar la vuelta olímpica y recibir el aplauso del público, no pudieron soportar la tensión del momento y lanzaron su llanto. Las madres que estaban cerca no sabían cómo aislarlos de ese terrible momento.

Algunos hinchas que vinieron acompañando a los lesionados impusieron la fuerza y las amenazas de palabra para sacar del medio a varios reporteros gráficos que intentaban retratar el escandaloso episodio.

Pocos minutos más tarde, el herido en el ojo fue transportado en una ambulancia al hospital San Lucía, donde en estos momentos aún se encuentra internado luego de haber sido derivado por unas horas al hospital Fernández, donde se le sacó algunas placas radiográficas pues se temía que tuviese fractura del maxilar superior.

● MUCHA TENSION

El clima de onda tensión se tradujo luego en el partido, donde la mayoría de los hinchas encontraban cualquier fallo dudoso del árbitro para exteriorizar su bronca. Incluso por un momento los integrantes de ambas barras bravas estuvieron a punto de trenzarse nuevamente en una batalla al pretender acercarse a las rejas que separan los dos sectores, pero la policía actuó rápidamente.

Al finalizar el encuentro, un enorme dispositivo policial fue establecido en todo el entorno del estadio, incluso un helicóptero de la Policía Federal sobrevoló el lugar. Al salir del predio de Español pudieron observarse seis carros de asaltos y numerosos grupos de infantería que indicaban a la gente el rumbo que debían tomar. No hubo más incidentes a pesar de que fácilmente podían haberse encontrado a pocas cuadras del estadio, pero según trascendió, en el entretiempo del partido, los capos de ambas hinchadas se encontraron y decidieron firmar nuevamente el acuerdo de no agresión.

Por la noche, en la comisaría 36ª se informó que dos de los detenidos por infracción al edicto de reuniones deportivas continuaban adentro junto a otros dos que están por averiguación de antecedentes. En tanto que tres menores y uno más por averiguación de antecedentes, habían quedado en libertad.

LO QUERIAN MATAR

Mucha efervescencia hubo al final del partido entre Banfield y Armenio que se jugó en la cancha del primero. Los cañones estaban dirigidos al árbitro **Juan Colando.** La bronca se generó a los 24 minutos de la etapa final cuando el hombre de negro sancionó, un penal que a nuestro entender no existió. La entrada de Quiroga, encontró el cuerpo o mejor dicho la pierna de Molina, sin que éste realizara una acción desleal.

Toda la indignación acumulada por ese fallo, por parte de la parcialidad local, se incrementó cuando Celiz, marcador de punta banfileño, fue trabado por Gardarian, en una acción que en este caso se nos presentó como dudosa, para nosotros dada la distancia que se encuentra el palco de periodistas con el sitio donde ocurrió la infracción.

Banfield empataba y el partido quedó finalmente en la igualdad, pese a la presión del conjunto local. Apenas Rolando dio por terminado el cotejo se empezaron a escuchar los insultos de todo calibre hacia el juez, aunados a una fuerte silbatina que partía principalmente de la tribuna donde están ubicadas las plateas altas.

Enseguida un grupo de aproximadamente cien personas se agolpó frente a la puerta de entrada de los vestuarios en actitud nada tranquilizador para el árbitro. Una fuerte custodia policial mantuvo a raya a los simpatizantes del "Taladro" que hacían oír a viva voz su protesta por la actuación de Rolando. Uno de los más exaltados gritaba que "se había labrado un acta ante escribano público denunciando la actuación del árbitro...".

Cuando la bronca parecía generalizarse hacia otros sectores, los efectivos policiales comenzaron a actuar con mayor firmeza despejando poco a poco el lugar, sin emplear la violencia, pero no dejando que se volvieran a reagrupar en otros sectores aledaños. Posteriormente consultado un oficial de policía, asignado al mando de los servidores públicos, nos señaló que **dos individuos habían sido detenidos, por provocar desórdenes, y que se les iba aplicar estrictamente el edicto policial que rige en la provincia de Buenos Aires, para tales emergencias, o sea la aplicación lisa y llana de 30 días de arresto.**

Finalmente cerca de las 18.30 se restableció la calma, y el árbitro Juan Rolando pudo ser retirado en un vehículo de la policía, sin problemas del estadio, hasta la sede policial próxima.

● DESAPROBACION

Don Valentín Suárez, en un rincón del vestuario banfileño, sumó también su desaprobación para la labor de Rolando, junto a otros componentes de la comisión directiva. "Esto no puede seguir así. Hay arbitrajes realmente lamentables. Aquí nos cobró un penal en contra que no existió y después ignoró dos que nos hicieron a nosotros que no tiene explicación. Después muchos se quejan que se producen desórdenes y tenemos que ofrecerles todas las garantías necesarias para que no les ocurra nada. Le digo una cosa, si me dan ganas de estar allí con esa gente que protesta, pero en fin hay que cuidar la ética y aguantar la bronca, que le vamos hacer".

"Yo espero que en AFA (Asociación del Futbol Argentino), algún día se resuelvan todas estas situaciones inherentes a los árbitros. Se evitarán muchos problemas en el futuro, con ello no quiero justificar ningún tipo de desmán."

PIPO LOS ENFRENTO

Media hora después de los lamentables hechos de violencia ...ocurridos en la inmediaciones del estadio de Racing, hacían ...u salida para ascender al micro los jugadores de Morón.

Un grupo de muchachones, presuntamente adictos a la "academia", se encontraban allí hostigando verbalmente a ...os jugadores.

En un momento dado, **Roberto Ferreiro,** técnico de los ...planteles del "gallo". Salió en dirección a la calle Colón, solo, ...erio y con paso tranquilo.

Nadie le gritó nada. Llegó a la esquina, y se preparó a ...ascender a un coche que lo esperaba, una cupé gris. Entonces ...e arrojaron dos piedras. Ferreiro que casi había ingresado al vehículo, volvió hacia atrás y miró fijamente en dirección al grupo. Sin hablar exigía una respuesta.

Ninguno volvió tirar otra piedra. Ni siquiera intentaron hablar. Bajaron la cabeza, y se sumieron en una vergonzosa actitud.

El director técnico, a quien le habían arrojado un proyectil cuando el gol de Racing, le había restado importancia al hecho, comentando que **"quizá me tengan bronca, porque jugué en Independiente"**; pero ante la agresión en la calle, solo hizo lo que corresponde. Se paró, miró, esperó. Pero no pasó nada...

Micheli entrega "algo" que le tiraron. Luego barbarie.

AMENAZARON A VALOY

El tucumano Valoy que supo jugar por Racing, enfrentó ayer a su ex equipo y cumplió destacada actuación.

Tuvo durante el primer tiempo varios roces y conversaciones con Brindisi para, en el segundo tiempo, chocar fuerte un par de veces con su ex compañero Caldeiro, con el que se confundió en un apretado abrazo en la boca del túnel cuando el partido terminó.

Pero parece que algunos simpatizantes de Racing "se la habían jurado"; por lo que en vestuarios, no pudo escuchar que se ponía de acuerdo con algunos de sus actuales compañeros, para no salir solo, **"ya que sería una tontería cobrar una paliza".**

Después, salió y cruzó a un pequeño local comercial que se encuentra enfrente del estadio, donde se ve que tiene gente amiga. Algunos de los jugadores de Morón que salían demorados del vestuario, expresaban como primera pregunta al ganar la calle; **"¿dónde está Valoy"**, para tranquilizarse en cuanto les explicaban que enfrente, y **"que no pasaba nada".** Se justifica la actitud del volante central, ya que había mucha gente descontrolada, y el ataque cobarde y en patota podía esperarse en cualquier momento. Menos mal que Racing había ganado el partido...

LA ACADEMIA TUVO RESTO

Morón fue un Duro Rival Hasta que se Cansó,

Tumulto general, Colombatti y Ortiz en el piso. Manoseos y algunos que intentan calmar.

En Avellaneda, generalmente los equipos que enfrentan a **Racing (1)**, se refugian en defensa para jugarle de contragolpe. Ayer, **Morón (0)**, en algunos pasajes del primer tiempo "lo bailó", aunque justo es reconocer que la "Academia" contó durante ese período con tres situaciones claras de gol. Luego Racing "apretó", y ganó con justicia.

La primera, a los cinco minutos, cuando Bustingorria sobre la línea rechazó de cabeza un frentazo de Ortiz que entraba; sobre los quince cuando Matuszyck, después de dominar enfrentó solo a Micheli, y el arquero consiguió rechazar con el pie derecho, y la otra a los 37, cuando Raffo en gran jugada personal (debió rematar), terminó dando atrás a Brindisi que no pudo concretar.

Todo, entretanto, era de Morón. En el medio, Valoy, Colombatti, Espíndola, Toloza (que bajaba), dominaban claramente, para luego buscar por Armani o Gambier, veloz y peligroso aquél, contundente y hábil éste, creando también tres o cuatro situaciones claras, en dos de las cuales Traverso, con notables intervenciones evitó la caída de su valla.

Racing, partido en dos, no conseguía la pelota. Solo Caldeiro se debatía tratando de ordenar a su conjunto. Tenía sí, peligro en las llegadas. La velocidad de Matuszyck, y la habilidad y decisión de Raffo, mantenían abiertas las posibilidades del local. Perdido Brindisi, sin encontrar su ubicación Ortiz, lejos de su rendimiento Orte, perdía permanentemente ante hombres muy hábiles, a los que quizá solo les falte precisión o suerte en la definición, ya que Gambier intentó varias veces; otro tanto hizo Espíndola, encontrando respuesta en Traverso o algún rebote providencial.

Los dos cambios que efectuó Cejas, Grimoldi (de buen trabajo) por Brindisi y Alberto Benítez por Matuszyck, más un evidente mayor resto físico, hicieron posible que Ra-

PERSEVERO Y TRIUNFO

Defensores Tuvo que Esperar, Pero lo Festejó con Todo

La espera fue larga. El festejo tardó mucho en llegar. Más de lo inicialmente previsto. Hubo que amasar paciencia. Tal vez por eso el grito de gol estalló con una fuerza inusitada. Nadie pudo detener tanto brío contenido. Todo **Defensores (1)** sintió la necesidad de soltar su alegría. Jugadores e hinchada. Sin poner ninguna clase de límites.

Y era lógico. Por varios motivos. Pero fundamentalmente porque no queda otra cuando hay que transpirar excesivamente, y con riesgo, para alcanzar el premio buscado: el triunfo. Siempre se saborea de una manera especial aquello que cuesta conseguir.

● BURLA

Después sí, el canto, liberado. La burla al rival y los sueños de ascenso. La tranquilidad que trae el resultado. Un resultado que fue justo, si de hablar de merecimientos se trata. Porque favoreció, en definitiva, al que padeció el "peso del partido, aún en instantes adversos.

Porque en el primer tiempo, para ser sinceros, no la pasó nada bien **Defensores.** Manejó el balón, cuidadosamente, sin regalarlo, con un arranque prolijo hasta el mediocampo. Pero sin continuación, porque **Ronci,** al estar tapado **Arbeto** por la asfixiante marca que ejerció un tal **Marrone,** y no fue chiste, se quedó sin compañía y concluyó centralizando el juego, en lugar de probar por las puntas, lo que facilitó el trabajo de la muralla de **Talleres (0).**

Y los de Remedios de Escalada, que dispusieron menos tiempo de la pelota la utilizaron mejor. Hicieron de la línea de volantes una zona de transición, en la cual **Logatto y Marrone** fueron los más retrasados, con **De Angelis,** en función de creador - lanzador y **Gallardo,** en posición de media puntada, tarea que ejerció con acierto, porque supo ser el nexo ideal para enlazar el olfato de De Luca con la rapidez de Gómez de Armas. Con esa sencilla fórmula, obligó a **Anhielo** a sufrir un par de situaciones que estuvieron a poco de terminar dentro de su arco.

Variaron las cosas en el complemento. **Defensores** le agregó profundidad a su dominio. No se quedó en el toqueteo intrascendente. Empezó a cambiar el ritmo. A meter una corta y una larga. Y **Talleres** se replegó. Cada vez más cerca de su área. **Wenner** empezó a mirar con cara de pocos amigos los centros que cruzaban, especialmente aquél que conectó **Lagunas,** de cabeza, y que terminó rozando el travesaño, o ese otro que finalizó con el violento remate de **Ronci** y que casi se clavó en lo alto.

● DESESPERANZA

Las agujas siguieron su carrera, y apuraron la desesperanza. Hasta que poco después de la media hora, llegó el festejo, en forma de tiro cruzado. De la mano de **Cáceres,** quien aprovechó un preciso pase de **Aguirre.** Y entonces el delirio. Luego de una espera larga, no hubo quien pudiera detener tanto brío contenido. Todo **Defensores** sintió la necesidad de soltar su alegría. Sin poner ninguna clase de límites. Y era lógico. Siempre se saborea de una manera especial aquella que cuesta conseguir.

El puño crispado y el grito a toda boca de Aguirre, en el festejo del gol de Defensores, conquistado por Cáceres. Ocurrió a los 33' del complemento, cuando la ambición de los del Bajo, que siguen soñando con el ascenso, empezaba a ceder ante la desesperanza.

"DEFENSORES ES MAS QUE ESPAÑOL"

"Para mí, Defensores es más que Español. Tiene individualidades con mayor capacidad creativa, como Ronci, Arbelo y Quiroga, por solo nombrar a algunos. Además, no puedo olvidarme de Walter Fernández, una verdadera 'fiera' arriba. En Español eso no sucede; de Donaires, se temen los tiros libres; de Lorea, los cabezazos... Pienso, y sin desmerecer la gran campaña que están realizando, que carecen de talentosos. De todos modos, creo que será imposible alcanzarlos. Cuando un equipo saca semejante ventaja, luego camina tranquilo y regulando, mientras que quienes vienen atrás se 'matan' solitos. Unicamente hay una manera de darle caza, si se enferman los defensores, si a Donaires le agarra un ataque de caspa, si a Crespo lo tienen que operar de otra apendicitis... Todo muy improbable. Estimo que la diferencia existente entre Defensores y Español está dada por la infraestructura que ambos poseen. En Español hay varias canchas auxiliares para practicar, los jugadores ganan muy bien y todos los directivos ponen plata; en Defensores tenemos una sola cancha y sin pasto, los muchachos apenas ganan dos mil pesos por partido ganado, no hay casi camisetas y son solo dos directivos (uno de ellos Deluca) los que ponen empeño" (Heriberto Correa.

HABLANDO EN PLATA

Laferrere-Brown Adrogé	$a. 45.980.—
Dock Sud-Dep. Riestra	$a. 40.240.—
Midland-J. Unida	$a. 30.000.—
V. S. Carlos-Dep. Paraguayo	$a. 13.380.—
A. Merlo-J. J. Urquiza	$a. 12.500.—
Luján-L. N. Alem	$a. 10.200.—
Pto. Italiano-F. C. Urquiza	$a. 7.000.—
Atlas-Liniers	$a. 3.000.—
Sacachispas-V. Arenas	$a. 2.500.—
Fénix-Acassuso	$a. 2.140.—
Belgrano-Claypole	$a. 1.600.—
Cañuelas-Yupanqui	$a. 1.600.—
C. Ballester-Ctro. Español	$a. 760.—
Sp. Barracas-Cambaceres	$a. 600.—

LOS CAÑONEROS

GONZALEZ (Cambaceres)	**18**
VELARDEZ (Ctro. Español)	17
LOPEZ (Juv. Unida)	15
CANDIA (Claypole)	15
SOSA (D. Sud)	15
LEZCANO (Paraguayo)	13
CANALE (Pto. Italiano)	11

DOS PUNTEROS QUE NO CEDEN

Otra vez ganó Laferrere y con goleada. En su cancha le ganó por 5 a 1 a Brown y sigue compartiendo la punta de su zona, la "B", con Dock Sud. Además se aseguró su plaza en el octogonal. También sigue gallardo puntero en su zona Argentino de Merlo (3) que le ganó a J. J. Urquiza (1) en la cancha de Juventud Unida. Por su parte Midland (1) en su reducto batió a Juventud Unida (0). Con este triunfo se mantiene la levantada de los locales.

Es evidente que qos dos equipos que comandan cada zona tienen una regularidad bastante inusual para este tipo de torneo. En especial Dock Sud y Argentino de Merlo.

Completando por la **Zona "A":** Atlas (0) perdió frente al segundo en su zona Liners (1) de destacada campaña. Luján (0) empató con Alem (0) sin abrir el marcador. Puerto Italiano (3) goleó a Ferrocarril Urquiza (0). Ballester (0) que sigue sin levantar perdió frente a Centro Español (1). Para finalizar en esta zona Fénix (1) recibió a Acassuso (2) que lo venció.

ZONA "B": San Carlos (1), que no les pierde pisada a los líderes le ganó a Paraguayo (0). Sportivo Barracas (1) en la cancha de Brown nada pudo hacer frente a Cambaceres (2), que lo venció. Tampoco pesó la condición de local para Belgrano (0), ya que cayó vencido frente a Claypole (3). Sacahispas (2) en su reducto venció sin dificultad a Victoriano Arenas (0) que no consigue levantar cabeza. Ya lleva 10 fechas sin ganar y 3 sin convertir. Por último Cañuelas (1) en la cancha de Tristán Suárez, consiguió vencer a Yupanqui (0) y alejarse del fondo.

Próxima fecha: Zona "A": Liniers - C. Español; F. C. Urquiza - Ballester; J. Unidad - Puerto Italiano; Alem - Midland; Arg. de Merlo - Luján; Acassuso - J. J. Urquiza; Atlas - Fénix.

ZONA "B": Riestra - Claypole; Brown - Belgrano; Cambaceres - Laferrere; Arenas - Barracas; Paraguayo - Sacachispas; Yupanqui - San Carlos; Dock Sud - Cañuelas.

DE PUNTA A PUNTA

PRIMERA D

ZONA A

EQUIPOS	J.	G.	E.	P	Pts.
ARG. DE MERLO	20	15	4	1	34
LINIERS	20	15	3	2	33
JUV. UNIDA	20	13	4	3	30
ALEM	20	13	3	4	29
MIDLAND	20	12	3	5	27
ESPAÑOL	20	11	3	6	25
LUJAN	20	8	6	6	22
P. ITALIANO	20	8	4	8	20
J.J.URQUIZA	20	7	2	11	16
F.C. URQUIZA	20	5	5	10	15
ACASSUSO	20	4	4	12	12
BALLESTER	20	4	2	14	10
FENIX	20	1	2	17	4
ATLAS	20	—	3	17	3

ZONA B

EQUIPOS	J.	G.	E.	P	Pts.
DOCK SUD	20	15	4	1	34
LAFERRERE	20	15	4	1	34
SAN CARLOS	20	14	1	5	29
CAMBACERES	20	12	4	4	28
BROWN	20	8	4	8	20
CLAYPOLE	20	7	6	7	20
SACACHISPAS	20	7	5	8	19
PARAGUAYO	20	6	6	8	18
BARRACAS	20	7	4	9	18
CAÑUELAS	20	3	11	6	17
YUPANQUI	20	4	5	11	13
RIESTRA	20	5	3	12	13
ARENAS	20	3	3	14	9
BELGRANO	20	3	2	15	8

Y TERMINO A PURO FESTEJO

Racing le Ganó Bien

cing comenzara a tener la pelota, a dominar el trámite y a ganar posición en el terreno. Tuvo el pibe Raffo un par de situaciones más, mano a mano con Micheli que ganó el arquero con los pies, mientras Castelló y Fiorio comenzaron a subir en cada ocasión de pelota detenida a buscar el cabezazo. Se encontraron casi siempre con la seguridad de Filipetto, que ganó en todas, menos en la del gol.

Las expulsiones de Toloza y Fiorio, perjudicaron evidentemente a la visita, ya que el hombre de Morón participaba del armado de su equipo, acompañando las maniobras de ataque, y era muy importante teniendo la pelota.

En un corner de la derecha, Orte le pegó como acostumbra con la cara externa del pie derecho, tomando la pelota una trayectoria muy particular, cayendo cerca del primer palo, pudiendo Castelló adelantarse por una vez a Filipetto, convirtiendo con fuerte golpe de cabeza con parietal izquierdo.

Esta vez gana Micheli. No llega Fiorio, Raffo espera, Marchiano sufre.

"NO REMATARAN NADA"

El viernes pasado la noticia explotó como una bomba. Se remata la sede de Racing. Se refería más precisamente al predio que la entidad posee en Villa del Parque.

Así de contundente. Así de inquietante.

Con esa expectativa consultamos al señor **Mattiauda** (presidente de la subcomisión de fútbol del club), quien expresó **"que es cierto que hay un juicio del señor Víctor Rodríguez, pero nosotros todavía no recibimos ninguna notificación, de modo que lo primero que hay que aclarar que el tan mentado remate no será el lunes (por hoy), y además tengan la seguridad de que arreglaremos la situación".**

Cerca se encontraba el señor **Bruno**, (secretario) quien agregó **"sabemos que hay sentencia, pero no recibimos ninguna notificación. El juicio es por $a 600.000, y vamos a levantar esa deuda para evitar complicaciones mayores. No se va a rematar nada. Pagaremos y listo".**

Ambos mostraban confianza, y no parecían demasiado preocupados por el problema. Es seguro que lograrán resolver el asunto. Pero deberán trabajar duramente "para poner la casa en orden", y que esto no se repita.

ZACHARSKY HIZO TODO

"Podemos, todavía, tener algún otro traspié, pero seguramente vamos a estar en la conversación final, porque sobran ganas y condiciones psico-técnicas en el grupo".

Tal el futuro pronóstico por Vázquez —obviamente hablando de Brown— luego del contundente 2-0 sobre El Porvenir.

Y aunque nosotros no veamos tan claramente ese futuro, por la marcada incidencia (que tendrán) algunos elementos que a posteriori debatiremos, la victoria alcanzada frente a Scorza y compañía no solamente sirve para potencializar las esperanzas de octogonal de los de Isidro Casanova, sino que también permitirá en la semana afianzar algunos cambios realizados por Vázquez con respecto a formaciones que jugaron anteriormente.

Brown ganó ayer, porque para Brown jugó Sacharsky y la importancia del rubio volante relacionándola con los cambios, no solamente radicó en que cortó todo, quitó, marcó, jugó, llevó a la rastra a su equipo, tiró túneles, dejó la sangre en la cancha y metió un golazo espectacular; sino que su nueva posición de volante central, le permitió mayor libertad de Rivoira y Rojas para transitar ambos andariveles con menores responsabilidades de marca y mejor panorama y perfil para acompañar a los tres de arriba.

Rivoira de 8 tiene la cancha al revés, Sacharsky de 8 ó 10 pierde el panorama y la fuerza que consigue arrancando de atrás, y Rojas sin un volante tapón de las características del autor del primer gol de Brown, "Muestra" con mayor evidencia su liviandad.

Los tres del medio juntaron un mar de piernas —el rubio fue el pulpo mayor— cuando la pelota estuvo con El Porvenir, y los tres fueron toque, fútbol y "apriete" —el rubio figura desequilibrante— a la hora de buscar los palos de Zcorza.

El Porvenir que en ningún momento pudo romper la red de marca y fútbol con la que manejó el cotejo Brown desde el medio, sucumbió sin atenuantes y sin poner —una vez más— todo lo que normalmente la tribuna exige, cuando todo se cae y hay que salir a buscar con la lanza lo que no se consigue con fútbol.

JUGARON, PEGARON, AL FINAL EMPATARON

Alternativas cambiantes, por momentos buen ritmo y emotividad, deparó el encuentro que en La Plata igualaron en un gol Gimnasia y Nueva Chicago. Un tiempo para cada uno, y si bien en el balance hizo un poco más el local, el empate premia el mérito del conjunto de Mataderos, que léjos de especular, salió a jugar de igual a igual, logrando del mismo modo su objetivo. El párrafo especial para el juez Borrelli, quien no sólo expulsó a tres jugadores, sino que no sancionó un claro penal, inventó otro, y adicionó 6 minutos al tiempo reglamentario cuando el partido para nada había evidenciado cortes semejantes.

El comienzo fue promisorio. **Chicago** había salido al ataque y decidido, sorprendiendo a todos quienes apostaban por un despliegue limitado y especulativo. Lejos de eso, la visita hizo rotar por izquierda y por el medio a Vera Benítez y Díaz, quienes, junto con Rezza —acompañado por las subidas de Schneider—, complicaban una y otra vez a Tempesta y compañía, y por ende a Castagneto.

Sin embargo las situaciones de peligro generadas por Chicago, no fueron tantas, y eso posibilitó de a poco que Gimnasia se fuera teniendo confianza, y fuese saliendo de su encierro.

Kusenka no estaba en su mejor tarde, y entonces apareció la complicada claridad de Andrada, y alguna que otra cosa de Flores o Ramírez. Poco. El partido fue cayendo, ya que no había peligro para los arcos. Desde los 30 otra vez prevaleció el conjunto verdinegro, y su dominio fue claro hasta el final de la etapa.

El segundo tiempo fue diferente. **Gimnasia** se plantó con otras intenciones, ofensivamente, y aparecieron con mayor asiduidad Ramírez y Flores, especialmente este último. En buena medida contribuyó el ingreso de Marasco, quien, a pesar de no entrar mucho en juego, obligó a la defensa de Chicago a estar más atenta y retrasada.

Todo iba bien, hasta que **Borrelli** comenzó a jugar su propio partido. Claro que había alguna pierna inconveniente, pero comenzaron a llover tarjetas por todos lados: **amarillas** para **Luquez, Ramírez, Pedrazzi, Flores, Loyarte, Erba... rojas** para **Rifourcat, Flores, Vera Benítez...**

- Hubo dos jugadas muy dudosas en el área de Chicago, en las que "medio mundo" pidió penal y el juez ignoró, y nos parece bien si no las vio, a saber: mano de Erba en el área (señaló que fue casual), y atajada (con pies y todo) de Quinto Pagés a Flores.
- Estuvo la jugada previa al empate de Chicago, en que no se pudo averiguar a ciencia cierta qué cobró, o por qué motivo cobró.
- Los seis minutos de adicional, cuando las incidencias no superaron los tres.
- El penal otorgado a Gimnasia en el minuto "50" del complemento: aterrizaje de Marasco ante el "mal aliento" de Verdecchia.

Pese a todo, el comportamiento del público fue correcto y el partido no pasó de mediocre.

En síntesis, el encuentro no brilló por sus virtudes, pero dejó conformes a los aficionados que fueron a presenciarlo, porque si bien se pudo haber hecho algo más para jerarquizar las acciones en el campo de juego, se comprendió perfectamente que los nervios siempre actúan sobre los competidores, a veces anulando, a veces incentivando.

UN DUELO QUE TIENE HISTORIA

Jugada más que polémica la del penal otorgado por **Borreli** a **Gimnasia** cuando se disputaban 6 minutos de descuento vaya a saber por qué motivo. No tenemos duda de que **Borrelli** vio infracción de **Quito Pagés** a **Marasco**, y tampoco tenemos duda de que **Borelli** fue el único que lo vio.

Pero lo justo es justo, y **Quinto Pagés** le atajó ese penal a **Ingrao**.

Más allá de la sanción, hablamos con los dos de esta manera:

"Claro que no fue infracción, pero mirá lo que son las cosas. Yo jugaba para Central Córdoba y le atajé un penal igualito a Ingrao, cuando el estaba en Chacarita. Deseaba que lo tirara él, porque sabía donde me la iba a intentar colocar, y así fue como se lo atajé". (Quinto Pagés).

"Claro que me acordé de ese penal, y entonces pensé si le cambiaba el palo o lo tiraba igual, y finalmente y para mi desgracia él no cambió y me adivinó la intención. Pensé que no se acordaría de mi manera de patearlos.

QUISO COMERSELO DE A PEDACITOS

"Se lo quería comer", esa es la expresión más clara para graficar las intenciones de Oyola sobre Domínguez. Dos a cero no era gran ventaja, pero lo que ocurría en el campo de juego no estaba reflejado en este resultado parcial cuando corrían los 19' del segundo tiempo. Domínguez no lo soportó y en una actitud totalmente deshonesta buscó la pierna de Oyola sin ningún miramiento. La reacción de éste fue violenta ni sus compañeros, ni el doctor que había entrado para atenderlo podían calmarlo, la actitud del juez de Generao indicándole que saliera del campo para su atención, apaciguó los ánimos sólo hasta el final del partido

DOCK SUD FUE UN VIOLIN BIEN AFINADO

Con una goleada de **Dock Sud (6)** en su cancha ante el **Deportivo Riestra (0)** los amarillos de la isla encabezan la tabla de posiciones en la zona B. Para dar una idea exacta de lo que fue el partido en el "doque" basta decir que la figura del equipo visitante fue su arquero Vázquez, la buena actuación del jugador, los palos, que en tres oportunidades evitaron la caída de su valla, un penal malogrado en el primer tiempo y situaciones clarísimas desperdiciadas en el área chica, hicieron que este partido terminara "solamente" con media docena de goles. El primer tiempo se fue con un 1 a 0 a favor del local que era totalmente injusto por la cantidad de situaciones propicias con que contó la gente del "doque", y en el último minuto del periodo se pierde un penal que pega en la base del poste derecho. Pero el "maleficio" desaparece no bien empieza el segundo tiempo, saque del medio, dos toques alargue a Sosa y gol, de ahí en más la cosa era sumar, tres, cuatro, porque Riestra dijo "falta mucho, me quiero ir", pero tuvo que quedarse y sufrió las consecuencias. Si bien a los 19' se quedó con un hombre menos por expulsión de Domínguez, a la hora del balance nadie en Riestra, se acordó de eso, aceptaron la superioridad del rival y no hubo ningún tipo de discusión acerca de la diferencia, la reconocieron como justa. Dock Sud mostró un funcionamiento y una mecánica que indudablemente lo hacen como "el" candidato para el ascenso, si bien Riestra no es la medida, hay hombres en el puntero que tienen prestancia y calidad superior para el nivel de la categoría. Grasso copó de movida la media cancha, anuló todo intento del rival y además fue autor de dos goles, el segundo un verdadero golazo. Claro, atrás tiene un hombre de "fierro" Oyola, que realmente se hace muy difícil pasarlo, estos dos hombres más la claridad del número nueve, el uruguayo Sosa, hacen de este equipo un serio candidato para la "C". Dirigentes y jugadores están consustanciados en lograr la meta, para ellos la atención del equipo es primordial y se cumple al pie de la letra.

● NO SUBESTIMAN

Los jugadores en la cancha entregan todo, buscaron hasta el último minuto el gol y en ningún momento subestimaron al rival. Dock Sud presenta características de un equipo bien plantado en la cancha y dispuesto a seguir fielmente las instrucciones que desde el banco les da "Don Emilio" que de su mano el "doque" se va para la "C", por lo menos eso es lo que dicen los simpatizantes.

Morillón, aleja ante el asombro de Muraca y de Sosa.

SAN MIGUEL SUFRIO, PERO AL FINAL CANTO VICTORIA

En **Los Polvorines**, ese estallido de alegría por el triunfo de **San Miguel** (2) frente a **Tristán Suárez (1)**, les costó más de lo pensado y llegó recién sobre las postrimerías del encuentro.

Sucedió que el puntero no pudo, pese a su esforzado accionar revalidar con su juego la posición que ostenta y su rival no obstante la inquietante situación en la tabla, por largos pasajes le complicó el partido.

Inclusive cuando iban 43 minutos del primer tiempo, **Oscar Cáceres** en polémica jugada sacó un centro atrás desde la derecha (el banderín solferino **Rubén Pascualino** no marcó y el árbitro **Padilla** hizo seguir) para que **Aragón** la empuje y "no perdone" colocando el 1-0.

Hasta entonces, si bien los "verdes" tuvieron la iniciativa a favor de las maniobras de **Parra** y el dinamismo de "divi" **Acuña** el temperamento de **Arce** y **Putero** que trataba de mandarse y sorprender, no conseguían impulsar a sus delanteros (apenas un poco **Jodor**) que fueron neutralizados.

Mientras tanto, la visita con juego sobrio y cauteloso, supieron esperar y cuando se animaron metieron rápidos contragolpes con **Miguel Angel López** como lanzador o **Astoviza** saliendo por su andarivel

Ya en el complemento, San Miguel buscó de forzar el trámite, las alternativas se fueron tornando intensas y disputadas. **Ramírez** y **Putero** probaron desde media distancia como indicándoles el camino a sus compañeros y el "Paragua" **Martínez Fariña** entró más en posesión de la pelota...

Hasta que **Parra** desde afuera del área con un disparo débil que le pasó entre las piernas a Azcano ("no excusas fue un error mío porque era una pelota refácil", se lamentó) consiguió el anhelado y providencial empate.

El local estimulado por su hinchada intensificó su ritmo (el técnico **Orsi** nos expresó **"ahora que estamos primeros todos nos juegan como si fuera una final"** y a su vez el entrenador **Rocco** expresó: **"Esto no es casualidad porque de los últimos 12 puntos habíamos obtenido 9"**) y Martínez Fariña sobre los 33 minutos del segundo tiempo hizo posible la victoria.

San Miguel, persignándose (cuando terminaba **Valdez** se perdió un gol) y exhalando suspiros de alivio, continúa su liderazgo...

Jodor, para calmarse se fue a las duchas antes de tiempo.

Y SE HIZO JUSTICIA

Defensa (1) no pudo doblegar a su "sombra negra" Barracas Central (1) quien en varios pasajes del partido, dominó el trámite de las acciones a su entera comodidad e hizo notar algunas sensibles falencias de la retaguardia del local. Empero, si bien los de Varela comenzaron ejecutando su conocida filosofía futbolística, de entrada nomás a "todo trapo" y arrinconando a su rival en su propio sector, fue perdiendo efectividad y el contralor del balón en la mitad del terreno, favoreciendo las expectativas de Barracas, quien se afianzó paulatinamente.

El local en base a elementos de buen manejo, léase Schiappacase, Raimundo o el incisivo Stefanutti pronunciaba una superioridad más que notoria para sus pretensiones. En tanto el visitante parecía no poder salir del asedio de los dirigidos por Moreno, y trataban en cambio de agrupar en su zona la mayor cantidad de hombres posible, aunque descartando y no se comprendía por qué, la posibilidad del contraataque por su vía más efectiva.

A los 25 Bartelemi en inteligente acción cedió a Stefanutti quien sacó un potente remate que obligó al seguro Torres a desviar al córner en la jugada de riesgo más clara de esa etapa. Luego Barracas se fue animando, intentando salir a través de la ductilidad del diminuto Lemos y consiguiendo emparejar y hasta dominar el juego.

En el segundo tiempo no se produjeron mayores novedades, hasta la apertura del marcador concretada por Otero, para la institución capitalina tras la ejecución de un tiro libre desde casi 25 metros.

Sin mediar pausa, Bartelemeni fue víctima de infracción en el área grande, sancionando De Bary la pena máxima para Defensa. El citado jugador anotaría la igualdad ante la efusiva algarabía de sus parciales.

"LAMA" MERECIO MAS

Le faltó un poco la suerte a **Lamadrid** (1) para hacerse de la merecida victoria ante **Ituzaingó** (1).

Desde el inicio de las acciones fueron los locales los que predominaron en el juego, pero pese a ello no lograban inquietar a Mena, quien debió intervenir ante peligro cierto de su arco al promediar la primera etapa para desviar con su antebrazo derecho un tiro que desde corta distancia había ejecutado Villalba para luego estrellarse en el travesaño. Dentro de la pobreza en que transcurrió la misma fueron los visitantes que luego del susto se volcaron tímidamente ante la valla defendida por Romeo, y en un corner pocos minutos antes de la finalización Gómez Caballeri aplicó un certero cabezazo ante el quedo de la defensa de "Lama", no era justicia, pero goles son amores como dicen a los "verdes" en ese momento "Cupido" les sonreía.

La segunda etapa se inició con la misma tesitura. Lamadrid apretando a Ituzaingó en su campo, pero en esta ocasión los contraataques se hicieron más continuos dándole vivacidad al encuentro para pasar luego al ataque los "Verdes" quedando los contras para los locales, y en una de ellas Villalba recibe una pelota voleada y de derecha cruzado vence a Mena, justicia en el marcador hasta allí. Después las acciones se harían más intensas y los de Devoto estuvieron en varias ocasiones por desnivelar no quedándose atrás los visitantes. Fue Mena quien debió intervenir con mayor asiduidad primero ante el disparo de Policaro que luego de rozar en sus talones da en la base del poste derecho para luego ser alejada violentamente por Licastro. Pocos minutos antes de la finalización es obligado a salir a cortar ante la entrada de Escobar Velazco por izquierda que luego de eludir al arquero a la carrera tira ante el arco desguarnecido siendo salvado por el oportuno cierre de Benítez.

ALMAGRO SIGUE PRENDIDO

Un triunfo como para seguir alentando esperanzas fue el que consiguió **Almagro** (1) en su visita a Jáuregui, donde los recibió un **Flandria** (0) que sigue en la pendiente. Otro que ganó y de visitante fue **Colegiales** (2), quien encontró un duro rival en **Merlo** (1), aunque el premio fue demasiado para los de Munro. Lo más justo era el empate.

Argentino de Quilmes (2) que lucha duramente por no perderle pisada a los punteros dio facil cuenta de **Excursionistas** (0) que no encuentra el camino del éxito y debe contentarse con mirar cómo los de arriba se le alejan cada vez más. **Comunicaciones** (0) sumó la octava derrota en los últimos diez partidos. Esta vez el verdugo fue **San Telmo** (2) que no encontró resistencia en su paseo por Agronomía.

En Rosario, **Central Córdoba** (3) y **Defensores Unidos** (2) protagonizaron un encuentro emotivo hasta el final, aunque el triunfo de los "Charrúas" resulte totalmente justo por haber sido el que más buscó a lo largo de los noventa minutos de juego.

Dalmine (0) debido a los acontecimientos ocurridos durante el encuentro contra Almagro debió hacer las veces de local contra **Berazategui** (2) en cancha de Tigre y ahí dejó escapar la posibilidad de hacercarse al lote de los punteros, en un encuentro muy pobre.

San Martín (2) está luchando denodadamente por mantenerse en la categoría y para conseguirlo ayer sumó dos puntos más que valiosos ante **Muñiz** (1). Los de Burzaco fueron los que mejor hicieron las cosas en un partido que apenas alcanzó el nivel de discreto y el que a la hora de definir supo marcar las diferencias necesarias como para sumar otras dos unidades y seguir alimentando esperanzas.

VITAMINAS "C"

Se afianzó en el liderazgo San Miguel. Aunque con un pequeño susto por cuanto Tristán Suárez, le ganaba en el primer tiempo. Reacción del puntero y victoria ajustada, pero fue justicia. De esta manera San Miguel lleva nueve partidos sin perder, invicto en la segunda rueda y le sacó a sus ahora escoltas, Almagro y Defensa, dos puntos.

* * *

Ituzaingó parece haber perdido el rumbo en esta segunda rueda. Pruebas al canto. Luego de siete fechas jugadas en esta vuelta, solo sacó cuatro puntos, un triunfo y dos empates, en tanto que en la etapa inicial había logrado 12 puntos... Luego de estar por muchas fechas único líder, ahora está tercero a tres puntos del puntero...

* * *

Colegiales por fin pudo sacar "sobresaliente"... le costó pero logró el triunfo como visitante ante Deportivo Merlo, luego de tres empates consecutivos. Este año está con todas las "luces" encendidas... Lleva diez fechas sin perder, comparte el tercer puesto con Ituzaingó y Argentino de Quilmes. "Cole" y los "Mates" siguen juntitos en su zona hace cinco jornadas.

* * *

Muñiz viene en picada... ocho fechas sin ganar, y ya está por ser alcanzado en la zona de "peligro" por San Martín que está a un solo punto de diferencia. Ultimo continúa General Lamadrid que a pesar de su excelente empate frente a Ituzaingó, no puede salir del pozo, del cual le va a resultar muy difícil. Pero los "milagros" existen.

* * *

Comunicaciones este año está desconectado... No puede reaccionar, y ahora está último en la tabla aunque su promedio todavía es alto. Hace 10 fechas que no puede ganar y en ocho fue derrotado. Otro de los que andan mal es Excursionistas. Marcha "cola" en su zona, la "A". No ganó en la segunda rueda. Perdió cinco veces.

* * *

Berazategui lo volvió a amargar a Villa Dalmine. En la primera rueda lo venció como local por 1 a 0, y ahora como visitante le ganó por 2 a 0. "Bera" está ahora en su zona a seis puntos del segundo. Fue un duro traspié para los del "acero".

* * *

La zona "B" es la que más partidos ganó, 51. En la "D" es donde más empataron, 42 veces y en la "A" es la más vencida, con 52 encuentros. La zona más goleadora es la "D" con 179 tantos, mientras que la zona "A" es la menos vulnerada con solo 115 goles en contra.

* * *

Colegiales sigue manteniendo la delantera más efectiva ahora con 50 goles a favor, seguida por San Miguel con 41. La defensa que ostenta menos goles en contra es la de Almagro con 17. La más vulnerada es la de Lamadrid con 57. Los que más partidos ganaron son San Miguel, Almagro, Ituzaingó, y Argentino de Quilmes con 13

TABLA GENERAL

EQUIPOS	J.	G.	E.	P.	Pts.	Prom.
SAN MIGUEL	26	13	10	3	36	42,00
ALMAGRO (x)	25	13	8	4	34	44,66
DEF. Y JUSTICIA	26	12	10	4	34	37,50
COLEGIALES	26	12	9	5	33	31,00
ARG. DE QUILMES	26	13	7	6	33	37,00
ITUZAINGO	26	13	7	6	33	39,50
SAN TELMO	26	11	10	5	32	42,00
DEF. UNIDOS	26	9	11	6	29	37,33
FLANDRIA	26	10	9	7	29	30,33
DALMINE (x)	25	11	6	8	28	41,50
BERAZATEGUI	26	10	8	8	28	33,00
CENTRAL CORDOBA	26	8	9	9	25	35,00
SAN MARTIN	26	10	5	11	25	25,00
BARRACAS	26	6	10	10	22	29,33
TRISTAN SUAREZ	26	5	9	12	19	26,66
MUNIZ	26	6	6	14	18	26,00
EXCURSIONISTAS	26	6	5	15	17	36,66
MERLO	26	4	8	14	16	28,00
LAMADRID	26	5	4	17	14	14,00
COMUNICACIONES	26	5	3	18	13	31,66

(x) Tienen su partido suspendido a los 32m (ST) cuando Dalmine ganaba 1 a 0.

LA PROXIMA FECHA

EXCURSIONISTAS	vs.	BARRACAS CENTRAL
DEF. UNIDOS	vs.	DEF. Y JUSTICIA
ITUZAINGO	vs.	CENTRAL CORDOBA
SAN TELMO	vs.	LAMADRID
T. SUAREZ	vs.	COMUNICACIONES
MUNIZ	vs.	SAN MIGUEL
ALMAGRO	vs.	SAN MARTIN
COLEGIALES	vs.	FLANDRIA
BERAZATEGUI	vs.	MERLO
ARG. DE QUILMES	vs.	DALMINE

GUERRERO (Colegiales)	19	Crespin (Def. Unidos)	9
Valdivia (Ituzaingó)	13	Gómez (Dalmine)	9
S.González (San Telmo)	12	Stefanutti (Defensa)	9
Acuña (San Miguel)	10	Cristaldo (Arg. de Quilmes)	8
Bartelemi (Defensa)	9	Horvath (Almagro)	8
Batallini (Colegiales)	9	Luna (Excursio.)	8
Catalán (Almagro)	9	Paolorossi (C.Córdoba)	8

San Miguel-T. Suárez	$a.	173.000.—
Def. y Justicia-B. Central	$a.	139.000.—
C. Córdoba-Def. Unidos	$a.	57.545.—
Flandria-Almagro	$a.	35.000.—
Argentino (R.)-Excursionistas	$a.	24.000.—
Dep. Merlo-Colegiales	$a.	23.330.—
San Martín-Muñiz	$a.	17.000.—
Lamadrid-Ituzaingó	$a.	14.770.—
Villa Dalmine-Berazategui	$a.	11.461.—
Comunicaciones-San Telmo	$a.	9.615.—

RUMANIA DIO EL CAMPANAZO

Acaparó Aplausos en la Olimpíada: En Remo Sobre 6 Títulos Ganó 5 Medallas de oro

LOS ANGELES, 5 (AP, AFP, UPI, ANSA, EFE y DPA).— Se ha cumplido la mitad del desarrollo de los Juegos Olímpicos modernos y los records siguen cayendo en forma acelerada. La sensación de la jornada de ayer la brindaron las damas remeras de Rumania que de seis pruebas disputadas, ganaron nada menos que cinco medallas de oro pero, el que sigue al frente en la tabla de los éxitos y muy cómodamente es Estados Unidos que lleva ganadas 35 medallas de oro, 25 de plata y 5 de bronce. Le siguen China con 10 de oro y Rumania 8.

Los deportistas de Argentina cumplen opaco desempeño. El pugilista Roberto Oviedo perdió en el primer asalto frente al inglés Wilson pero, en voléibol conquistó su primera victoria, 3 a 0 ante Túnez. En Tiro, Roberto Firmo Roberti se clasificó en el 13 puesto. El equipo argentino de florete fue eliminado. En la última jornada se superaron varios records olímpicos. En 200 mts. Mariposa Mary Measher (EE.UU.); en 200 mts. 4 estilos, Alex Bauman (Canadá); 200 mts. cuatro estilos: Neil Cochram (EE.UU.), 200 mts. individual: Robien Brew (británico).

No le fue bien a Brasil, en esta jornada; perdió en basquet, ante Alemania Federal y en voléibol frente a Corea.

Entre las medallas de oro ganadas figuran además una de remo femenino para Estados Unidos, otra en tiro y en Helterofilia, obtuvo medalla dorada Canadá este país logró otra dorada en lucha por mediación de Ivan Darsigni.

El panorama general de la jornada fue el siguiente:

TIRO: El norteamericano Matthew Drike obtuvo la medalla de oro, en la especialidad Skeet, con 198 puntos. En tanto que la de plata, fue para el danés Ole Riber Rasmussen y la de bronce, para el italiano Luca Rossi.

LUCHA: El canadiense Yvan Darsigni consiguió la medalla dorada de lucha, en la categoría 82,5 kgs. la de plata fue para el neozelandés Allister Nalder y la de bronce para el norteamericano Arn Kritski.

REMO: Rumania fue hoy la gran triunfadora de las finales femeninas de las competiciones olímpicas de remo en el Lago Casitas, al norte de Los Angeles.

Ante 17.000 espectadores que pese a la temprana hora abarrotaban las tribunas ante la meta de llegada, el único equipo de bloque Este representado en Los Angeles ganó cinco de las seis medallas de oro y una de plata. Las rumanas asumieron pues así el papel de Alemania Oriental, país que domina claramente en esta especialidad.

La medalla de oro en el ocho con timonel, fue ganada como era de esperar por Estados Unidos, subcampeón del mundo del año anterior, detrás de la Unión Soviética.

NATACION: El norteamericano Neil Cochran estableció un nuevo record olímpico de 200 metros cuatro estilos, al cubrir esa distancia en 2.05.39.

El británico Robin Brew batió el record olímpico de los 200 metros estilo individual masculino, con un tiempo de **2m4s13/100.**

El tirador de EE.UU. Mathew Dryke, ganó medalla de oro en modalidad Skeet, con récord olímpico: 198 puntos (AP)

El canadiense Alex Baumann ganó su segunda medalla de oro y estableció un segundo record mundial en los 200 metros estilos combinados en el torneo olímpico de natación.

Baumann registró 2m1s42/100 para superar su propia marca de 2m2s25/100 que estableció hace dos años en Brisbane, Australia. Baumann también había establecido un record mundial en los 400 metros estilos combinados.

La estadounidense Mary T. Meagher estableció hoy un nuevo record olímpico en la prueba de 200 metros Mariposa Femeninos, al nadar la distancia en 2m6s90/100.

Michael O'Brien de (EE.UU) logró medalla de oro olímpica en 1.500 metros libre. La holandesa Yolanda de Rover fue medalla dorada en 200 metros espalada.

GIMNASIA: El atleta chino Ning Li ganó medalla de oro en ejercicio de piso, su compatriota Yun Lou obtuvo la de plata y el japonés Kojl Sotomura, la bronceada. Ning Li tuvo marca perfecta de 10.

ATLETISMO: En semifinales ganaron: Carl Lewis (EE.UU.); Ray Stewart (Jamaica), San Grady (EE.UU.) D. Reid (Gran Bretaña); Ron Brown (EE.UU.), B. Johnson (Canadá), M. Farlane (Gran Bretaña) y T. Sharpe (Canadá).

VOLEIBOL: Argentina 3, Túnez 0 (15-9, 15-7 y 15-3); Corea venció 3 a 1 a Brasil.

BOXEO: Anthony Wilson (Inglaterra) le ganó en el primer asalto al argentino Roberto Oviedo; Moussa (Argelia) a Thadzi (Malasia); Donici (Rumania) a Sani Vea (Tonga); Josipovic (Yugoslavia) a Bott (RFA); Ayesi (Malasia) a Pinto (Paraguay); Bilali (Kenia) a Mercado (Colombia); McCrory (USA) a F. García (México).

HALTEROFILI: Ivan Darsigni (Canadá) ganó medalla de oro, en 82,5 kilos con 322,4.

BASQUET: EE.UU. 101, España 58; Australia 94, Egipto 78; Alemania 78, Brasil 75.

HOCKEY: España 3, Estados Unidos 1; Alemania Federal 5, Malasia 0; Australia 4, India 2.

HANDBALL: Islandia 21, Japón 17.

ESGRIMA: Argentina fue eliminada en la primera ronda en florete al ser superada por Austria 9 a 4 y por Francia 9 a 2.

LIBANES AVIVADO, SE FALOPEO

LOS ANGELES, EE.UU., 5 (AFP).— La primera víctima del control antidoping de los Juegos Olímpicos de Los Angeles es el levantador de pesas libanés Mahmud Tarha, al ser descubierta en su orina un esteroide anabolizante, la Nandrolona.

En un comunicado publicado hoy, la comisión médica del Comité Internacional Olímpico (CIO) pidió a la comisión ejecutiva del CIO que descalifique al atleta libanés.

Tarha, en la categoría de 52 kilos, se ubicó cuarto con un total olímpico de 230 kg.

Hasta el presente, todas las pruebas antidoping realizadas en estas olimpíadas no dieron resultados punitivos por lo que los organizadores manifestaron su alegría por este acontecimiento, dado que habían competido miles de deportistas. Ahora la alegría fue empañada por el atleta libanés que ha pedido una reunión especial del comité de disciplina para efectuar su descargo. Al parecer Tarha habría tomado una medicina que contiene dicha Nandrolona, negando saber que era un esteroide anabolizante.

● CURUCHET QUEJOSO

El ciclista Juan Curuchet pudo haberle dado ayer la primera medalla a la Argentina, se le escapó por muy poco. Sin embargo, a pesar de no haber subido al podio, no estaba decepcionado. **"Creo que cumplí. Es muy difícil competir con rivales que cuentan con máquinas mucho más modernas. Con corredores que son profesionales. Me faltó muy poco para conseguir la medalla de bronce".**

● GOMEZ, NO PUDO

"Más no pude hacer, estuve en un tiempo superior al mío, pero realmente el tren de carrera fue muy duro, y por eso me costaba 'prenderme' con los primeros. Realmente no estoy conforme con mi actuación" (Julio César Gómez, el atleta argentino que participó en las eliminatorias de 10.000 metros, donde no se clasificó).

SE DIO FLOR DE "PIÑA"

LOS ANGELES, 5 (DPA).— El atleta alemán occidental Harald Schmid, especialista de 400 metros vallas, sufrió un grave accidente automovilístico cuando se trasladaba de la villa olímpica al estadio. El coche quedó literalmente destrozado, pero él solo sufrió un hematoma en la cabeza.

Todo no pasó de un susto mayúsculo pero felizmente el atleta alemán se repone en el hospital.

● LESIONADOS

Los saltadores alemanes occidentales de altura Carlos Tharaenhardt y Gerd Nagel —firmes candidatos a medallas olímpicas—, se lesionaron tan gravemente que está en peligro su participación en la prueba de clasificación del día 10. Nagel se torció muy violentamente el tobillo derecho y poco después Thraenhardt el izquierdo. Ambos serán radiografiados.

ACCIDENTES DE TRANSITO

Despidos Accidentes de Trabajo Consultas gratis de 9 12 y 17,30 20 hs

DRES. DI LELLO y CONTARTESE

Sarmiento 2172, P. 5

Ofic 25 49-3125

MORALES TIRA LA BRONCA: "NOS ROBARON"

LOS ANGELES, 5 (DPA).— "Nos robaron las islas Malvinas y ahora la pelea, y siempre con ayuda de otros", así comentó el entrenador del equipo de boxeo de la Argentina, Raúl Morales, la derrota de su pupilo, Roberto Villalba, ante el británico Anthony Wilson, en pelea por la categoría medio pesado celebrada por los octavos de final del torneo olímpico de Los Angeles.

Villalba perdió por decisión del árbitro del combate, el nigeriano Ojo, en el primer round, cuando faltaban 52 segundos para sonar el gong. **"creo que la decisión del árbitro fue muy apresurada, yo me sentía muy bien y podría haber seguido sin ningún problema"**, afirmó el púgil argentino después de haber perdido su invicto después de 24 peleas.

"Estoy muy decepcionado, subí al ring pensando en Las Malvinas, fui a jugarme el todo o nada. Si tenía que perder por lo menos debía ser peleando, pero no de esta manera. Por lo menos le quería pegar", manifestó Villalba (24 años).

AQUI, LAS MEDALLAS

PAIS	ORO	PLATA	BRONCE	TOTAL
E. UNIDOS	38	28	7	73
ALEMANIA FED.	6	9	11	26
CHINA	12	5	5	22
RUMANIA	9	7	4	20
CANADA	5	8	5	18
AUSTRALIA	3	6	9	18
JAPON	4	4	7	15
G. BRETAÑA	1	2	9	12
ITALIA	5	1	5	11
SUECIA	—	5	4	9
HOLANDA	2	2	4	8
FRANCIA	1	2	4	7
MEXICO	1	2	1	4
FINLANDIA	1	1	2	4
YUGOSLAVIA	1	—	2	3
SUIZA	—	1	2	3
BELGICA	1	—	2	3
COREA DEL SUR	1	—	1	2
DINAMARCA	—	1	1	2
GRECIA	—	1	1	2
N. ZELANDA	1	—	—	1
AUSTRIA	—	1	—	1
BRASIL	—	1	—	1
COLOMBIA	—	1	—	1
PERU	—	1	—	1
NORUEGA	—	—	1	1
TAIWAN	—	—	1	1
VENEZUELA	—	—	1	1

AVISOS AGRUPADOS - AVISOS

1 PERSONAL

AUSTIN SUDAMERICA S.A.

Necesita

OFICIALES CARPINTEROS PARA HORMIGON ARMADO

Presentarse en ayunas con libreta Fondo de Desempleo en:

ARRIBEÑOS 2143 CAPITAL FEDERAL

crónica CLASIFICADOS

15 SERV PROFESIONALES CONSULTORIOS-VARIOS (Ofrecidos - Cpra - Vta - Alq)

OFRECIDOS (15)

DENTADURAS: Rota, floja, nueva, acto. De 8 a 20 hs. Talcahuano 291.

DENTADURAS "SONRIA YA"
Nueva fija $a 900 sin paladar, sin gancho, rota, arreglo en el acto, reformas inmediatas flojas. **Centro Mecánico Dental. Consulta Gratis. Bulnes 1910 PB,** 97-4113/84-6049, única dirección de lunes a sábados 8-21 hs.: **Nota:** Si tiene problemas de dentaduras postizas, de estética, busque la sonrisa de **Sonría Ya** donde le serán solucionados los mismos en atención rápida y eficiente.

Centro Odontológico Integral
MECANICA DENTAL
DENTADURAS
ROTAS - NUEVAS - INMEDIATAS
FIJAS - FLOJAS - EXTRACCIONES
IMPLANTES
ESTETICA BUCOMAXILOFACIAL
"SONRIA YA"
Tratamientos Conductos - Rayos X
ATENCION A DOMICILIO
Bulnes 1910 - 84-6049 - 97-4113
9 a 21 hs. NUEVA DIRECCION

DENTADURAS RAPIDAS
Rotas arreglo en el acto. Taller propio. Facilidades. De 8 a 20 horas. Lavalle 2072, 1° "D". Tel.: 45-5381.

DENTADURA nueva rota, floja, extracc. Güemes 3505, PB, "1".

DENTADURAS RAPIDAS
Nueva fija $a 1.000. Rotas acto taller propio. Facilidades. **PUEYRREDON 29, 4° "B", T. E. 89-4463** Plaza Once (Recova), de 8-20 hs. **Y SABADOS ATENCION DE 8 A 20 HS.**

DENTADURAS SONRIA YA
Extracciones con hipnosis sin dolor, implantes, cirugía, Rayos X, urgencias, estética bucomaxilofacial. Tecnología de avanzada eficiencia profesional. **Centro Odontológico Mecánico Dental.** Con taller propio. Lunes a Sábados 8-21 hs. **Bulnes 1910 PB.** Unica dirección. Consulta gratis.

27 OFICIOS VARIOS Y OPERARIOS (Pedidos - Ofrecidos)

PEDIDOS (27)

CIRCO YOVANOVICH
NECESITA
100 HOMBRES

CIRCO YOVANOVICH
NECESITA
100 HOMBRES PARA DESARMAR LAS INSTALACIONES DEL CIRCO
Presentarse hoy: Almte. Brown al 100 - La Boca

EL POTRILLO SE FUE DE LA BOCA RUMBO A MONTEVIDEO

El centrodelantero **Fernando Morena** anunció a **CRONICA** que de común acuerdo con el club **Boca Juniors** rescindió el contrato firmado en abril pasado, por lo cual retornará a Uruguay, su país natal, con la tristeza de no haber podido demostrar en la **Argentina** sus condiciones de implacable goleador.

Morena, uno de los más grandes goleadores de la historia del fútbol sudamericano con un record de más de 650 conquistas, fue contratado por Boca con la esperanza de sumar una estrella de grandes condiciones al plantel profesional, pero fracasó rotundamente.

El centrodelantero oriental ya no integraba el equipo titular y el director técnico **Dino Sani** manifestó reiteradamente que no lo contaba entre sus favoritos, mientras sectores de la comisión directiva culpaban al ahora alejado presidente **Domingo Corigliano** de haber efectuado un **"muy mal negocio"** con su contratación.

Morena llegó a Buenos Aires en medio de una notable expectativa popular pero fue expulsado —ante San Lorenzo en el estadio de River Plate— cuando aún no había demostrado sus condiciones y al retornar al equipo tuvo una pésima tarde cuando el defensor e improvisado arquero de **Platense, López Turitich** le atajó un penal en campo de Vélez Sársfield cuando ambos equipos empataron 2-2.

El uruguayo, que viajará a la brevedad a Montevideo, cobró fama defendiendo la camiseta de Peñarol, club con el que fue campeón nacional, de la Copa Libertadores de América e Intercontinental, y también tuvo descatadas actuaciones en la selección de su país y en el club español **Valencia,** formando pareja con el argentino **Mario Alberto Kempes.**

El contrato firmado con Boca el 6 de abril lo ligaba hasta fin de año y especificaba cobranzas en dólares (alrededor de 10.000 por mes), por lo cual paulatinamente el goleador había ido aumentando sus ingresos en una relación inversamente proporcional a sus actuaciones oficiales con la camiseta de **Boca.**

En tanto trascendió en las últimas horas que Morena esperó que los dirigentes boquenses le abonen los tres meses de sueldo (30.000 dólares), y los premios logrados por el equipo, para solicitarle al presidente de la subcomisión de fútbol, Rafael Masri la rescinción del contrato.

También se supo que el delantero uruguayo muy posiblemente retorne a Peñarol, entidad que lo tendría en sus planes siempre y cuando el artillero acepte las condiciones económicas que propone el club.

REPLICA DEL NARIGON

El director técnico de la Selección Argentina de Fútbol, **Carlos Salvador Bilardo,** se mostró muy contento al conocer la respuesta afirmativa de **Ricardo Bochini,** para incorporarse al equipo que se prepara con miras a la próxima gira que realizará por Europa. El entrenador, que fue informado por el representante del volante de Independiente, manifestó que si bien éste integra su equipo en los encuentros amistosos que tiene programados para mañana y el miércoles, el martes estará presente en la Federación de Empleados de Comercio de Ezeiza, para integrarse al plantel nacional.

Posteriormente, Bilardo, salió al cruce de las críticas que recibió el representativo nacional luego del partido contra Uruguay, jugado en el estadio de River.

"Qué me vienen a poner ahora como ejemplo a la selección que entrenaba Menotti, si ese equipo salió campeón del mundo jugando como local, perdiendo frente a Italia y empatando con Brasil, en River y Rosario", señaló el entrenador.

"Lo único que pido, es que todos recuerden que esta selección recién comienza a trabajar y está integrada por jugadores jóvenes que necesitan competición internacional.

"Ese fue el motivo que nos decidió a jugar partidos internacionales contra las mejores selecciones del mundo como las de Brasil, Alemania o Bélgica. Esos chicos tienen que salir a hacerse en Europa, es la única forma, y además, salga el resultado que salga no me importa porque sé que trabajamos para llegar bien a las eliminatorias del mundial", finalizó diciendo el director técnico de la selección nacional.

GAUCHITOS Y VERDES PAREJOS

Se jugó en la víspera la 3ª fecha de las revanchas del campeonato de divisiones inferiores de los clubes de la "A". En los encuentros más importantes se enfrentaron los representativos de Ferro y San Lorenzo. Sacó una pequeña ventaja la institución de Caballito que al igual que su rival de ayer mantiene excelente posición en casi todas las divisiones. **Cuartas:** San Lorenzo 0, Ferro 7. **Quinta:** San Lorenzo 3, Ferro 0. **Sexta:** San Lorenzo 0, Ferro 0. **Séptima:** Ferro 0, San Lorenzo 2. **Octava:** Ferro 1, San Lorenzo 0. **Novena:** Ferro 1, San Lorenzo 0.

● 6ª DIVISION

0 SAN LORENZO: Dean; Barrera, Cesáreo, Arévalo, y Capellan; F. Galvanese, Madonelli (ST) Reyes) y W. Galvanese; Nechi, Iriondo (PT 15m Salinas) y Rozas. DT: Magliolo. Delegado: López.

0 FERRO: Granados; Hidalgo, Dopazo, Wuthrich y Castillo; Paredes, Pose y Amadeo (ST Mendoza); Leiva (ST Corso), Ferro e Iriarte. DT: Giménez. Delegado: Gatti.

Arbitro: Carrizo (regular).

San Lorenzo mereció ganar. Su ineficiencia frente al arco, el poste y el arquero Granados se lo impidieron. Buen partido de Cesáreo y Necchi en los azulgranas. En Ferro se destacó el trabajo de su "9" Ferro (no es un error), y de Iriarte.

● 5ª DIVISION

3 SAN LORENZO: Maidana; Alí, Zandona, Chamorro y Tarachian; Eguía, Sánchez y Bobeda; Ferreyra, Mayuli y Di Lorenzo. DT: Magliolo. Delegado: López.

0 FERRO: Moronta; Turano, Ferretti, Galiazzi y Befumo; Reina (ST Favre) Bonaveri y Ré; Aniwek, Seberio y Cariello. DT: Aimar. Delegado: Gatti.

Arbitro: Rossetti (bien).

Merecido triunfo de los "gauchos". Prácticamente en 5 minutos liquidó el pleito. A los 11, centro de Di Lorenzo (el mejor jugador del campo) y Eguía puso el 1 a 0. Minutos más tarde el propio Di Lorenzo aumentó.

● LOS DEMáS RESULTADOS

Cuarta: Boca 2, Temperley 2; Independiente 0, Huracán 0; River 2, Platense 4; Estudiantes 2, Chacarita 0; Argentinos 0, Vélez 4. **Quinta:** Boca 2, Temperley 1; Independiente 3, Huracán 2; River 2, Platense 1; Estudiantes 4, Chacarita 1, Argentino 0, Vélez 0. **Sexta:** Boca 4, Temperley 1, Independiente 4, Huracán 1; River 5, Platense 2; Estudiantes 5, Chacarita 0; Argentinos 2, Vélez 2. **Séptima:** Temperley 0, Boca 5; Huracán 4, Independiente 4, Chacarita 4, Estudiantes 0; Vélez 1, Argentinos 0. **Octava:** Temperley 0, Boca 1; Huracán 1, Independiente 1; Platense 1, River 1; Chacarita 1, Estudiantes 1; Vélez 0, Argentinos 1. **Novena:** Huracán 2, Independiente 5; Platense 0, River 3; Chacarita 1, Estudiantes 3; Vélez 3, Argentinos 3.

● TABLA DE POSICIONES

Cuarta: Ferro 26; Boca 20; San Lorenzo 19; Estudiantes 15; Platense 15; Independiente 14; Vélez 14. **Quinta:** Ferro 23; River 21; San Lorenzo 20; Boca 18; Estudiantes 17; Argentinos 16. **Sexta:** River 25; Ferro 21; Platense 20; San Lorenzo 20; Estudiantes 17; Huracán 14; Vélez 14. **Séptima:** River 26; Estudiantes 21; San Lorenzo 20; Huracán 18; Ferro 17; Boca 16; Independiente 15. **Octava:** River 24; Argentinos 23; Platense 22; Independiente 20; Vélez 18; Boca 16. **Novena:** River 21; Vélez 21; Argentinos 20; Independiente 20; Platense 20; Ferro 18.

ROCKY, PEGA DURO Y PIENSA

DEMARCO RETUVO LA CORONA NACIONAL

GENERAL PICO, La Pampa (De nuestro corresponsal).— El boxeador santafesino Mario Demarco retuvo anoche aquí su corona nacional de los pesos minimoscas al empatar en fallo no unánime con el bonaerense Miguel Lazarte, en una vibrante y ardorosa pelea sostenida en el ring del Club Cultural Argentino.

El fallo de los jurados fue absolutamente divido porque en una tarjeta se dio ganador a Lazarte, en otra a Demarco y en la restante se dictaminó empate.

El combate tuvo momentos de buena técnica pero lo que entusiasmó al público fue la entrega física de los pugilistas que lucharon permanentemente en la corta distancia sin darse tregua.

● OTROS RESULTADOS

El medio mediano chaqueño Ramón Abeldaño derrotó por puntos, en fallo unánime de los jurados, al cordobés Luis Sosa, en una durísima pelea que se llevó a cabo en el Gimnasio Poliderpotivo Municipal de la ciudad de Chacabuco.

El cordobés Ramón Collado (63,200 kg.) venció anoche, por puntos en fallo unánime, al santafesino Sergio Brites (63), en un combate realizado en el Club Los Indios, de la ciudad bonaerense de Junín.

El bonaerense Roberto "Rocky" Defooz (58,800) obtuvo un meritorio triunfo anoche en el gimnasio del Club All Boys, al superar por nocaut en el octavo asalto al cordobés Miguel Canedo (59).

Defooz es un peleador un tanto singular ya que si bien maneja constantemente el ataque no esgrime una ferocidad característica de los peleadores natos, supo imponer con inteligencia su boxeo fuerte y desgarrador, ampliando su record a 12 victorias contundentes en 19 peleas, de las que solo una perdió por puntos ante el actual titular de la división el cordobés Raúl Bianco.

Decíamos de lo extraño de las características técnicas del bonaerense. Se puede decir que la cualidad más sobresaliente es la persistencia. De guardia frontal es un batallador pero con escaso despliegue cuando llega a la línea de fuego. En la media distancia solo aprovecha para castigar a su oponente con un par de golpes para luego dar un paso al costado. Como nóvel comete algunos errores que algunos de ellos le dará mucho trabajo corregir, como el de mantener los pies en una misma línea con lo que descuida su estabilidad y por ende disminuye la pegada, esa que por naturaleza es importante. Su oponente ocasional, es un hombre de mayores conocimientos técnicos y que además tiene manos respetables, camina mejor que Defooz e intentó con este aspecto cimentar el triunfo. Así fue que, en un pirmer asalto de estudio ambos contendientes marcaron claramente cuáles eran las cartas de triunfo. Canedo tratando de contener a Rocky con su izquerda recta mientras que éste sobre el final de la vuelta sorprendiendo con la derecha a la zona alta.

Sobre el filo del segundo round una izquierda en upercat se estrella en la zona hepática del cordobés y marca un camino descendente, porque según dijera en los vestuarios, no solo le entorpeció el movimiento de piernas sino que le produjo una descompostura general. Más estático Canedo, Defooz explotó a su beneficio su velocidad y precisión. Allí la izquierda un tanto abierta como por línea interna llegaba bien acompañada por una derecha justa y potente que fue deteriorando la integridad física y predisponiendo a los presentes para lo que fue el desenlace final.

Con el arco superciliar cortado en dos sectores y sabiéndose superado por Defooz, Canedo al recibir una izquierda en upercat que se repite en cross cuando se cumplían algo más de un minuto del octavo asalto rehúye a la lucha como haciendo muestras de abandono y en ese punto entra a tallar uno de los pocos puntos de discusión de la velada ante la reacción de Juan Maio, el árbitro que inicia la cuenta a pesar de la reacción del pugilista y de su técnico que al unísono arroja la toalla en favor de abandono. Y en esta ocasión, Maio actuó correctamente, porque si bien Canedo insinuó su intención de desertar sus gestos fueron poco claros y se prestaban a la equivocación, así como desobedeció la declaración de los segundos porque ya había iniciado la cuenta. Una actitud correcta que se ajusta perfectamente a la palabra del reglamento.

LOS SUDAFRICANOS LO DAN POR HECHO

CIUDAD DEL CABO, Sudáfrica, 5 (EFE, ANSA).— La **South African Rugby Board** (Unión Sudafrica de Rugby) confirmó que entre el 6 y el 27 de octubre un combinado **"Iberoamericano"** de este deporte realizara una gira por Sudáfrica, incluyendo jugadores de origen argentino.

Si bien las versiones sobre una gira **"encubierta"** de jugadores sudamericanos y españoles había trascendido en Buenos Aires durante la semana, en esta ocasión la noticia fue confirmada por un vocero de la mencionada entidad.

"El combinado que posiblemente se llame Hispanoamérica, es integrado por invitación, es decir, la Unión Sudafricana invita en forma personal a los mejores jugadores de esos países les provee el equipo —saco con emblema, pantalón, camisa y corbata y la ropa deportiva— y le brinda alojamiento y traslado", adelantó.

El primer partido de la gira del combinado "iberoamerciano" se jugaría en la ciudad Del Cabo.

Recientemente los integrantes del equipo de rugby del **"Goote School"** de Sudáfrica ingresaron al país como **"turistas"** para luego disputar cinco partidos en **Capital Federal, Mendoza y San Juan.**

BOCA-RIVER A TODO BASQUETBOL

La Confederación Argentina de Basquetbol confirmó para hoy, a las 19, la realización de la tercera jornada de la **Liga Nacional de Basquetbol,** de primera división "A". Del programa se destaca el cotejo que sostendrán **San Andrés** y **Estudiantes** de Bahía

La fecha completa es la siguiente: **Pacífico,** de Bahía Blanca-**Almagro,** de Esperanza; **Boca-River; Atenas,** de Córdoba-**Sport Club,** de Cañada de Gómez, y **San Andrés-Estudiantes,** de Bahía Blanca.

También a la miama hora se iniciará la zona 3 de la primera división "B". La cual estará subdividida en dos subzonas de siete equipos cada una, pertenecientes a la Capital Federal y a la provincia de Buenos Aires.

Se jugará por el sistema de todos contra todos, en partidos de ida y vuelta, clasificándose los dos primeros de cada subzona par la rueda final, junto con el ganador y el segundo de las zonas uno y dos. Estos seis equipos lograrán el derecho de jugar el año próximo en la primera nacional "A".

En la primera fecha jugarán: subzona "A": **Lanús-Olimpo; Vélez-Atenas y San Miguel - Universidad de Belgrano.** Libre: Atlanta.

Subzona "B": **Ceyes-Círculo Policial; Peñarol - Independiente y Morón-Huracán de San Justo.** Libre: San Lorenzo.

SALVARIA LA PIERNA

SAN JUAN, Puerto Rico, 5 (UPI).— Las probabilidades de salvarle la pierna izquierda al velocista dominicano **Wilfredo Almonte** aumentaron en un 25 por ciento, luego de practicársele una segunda operación quirúrgica, manifestó el doctor **Raúl Saldaña,** facultativo ortopedista que practicó la intervención, que duró cuatro horas y en la cual se le eliminó al deportista tejido muerto que se encontraba en la pierna lo que aumentaba las posibilidades de infección.

Saldaña señaló también que se extrajo un instrumento de tracción esqueletal llamado Hoffman, que se le había implantado a Almonte en la República Dominicana, para mantener el tobillo y parte de la pierna inmóviles y que se había oxidado.

Antes de la última operación, las probabilidades que daban los facultativos de salvarle la pierna al medallista dominicano eran apenas de un quince por ciento.

AUN TIENE LA TABAQUERA LLENA

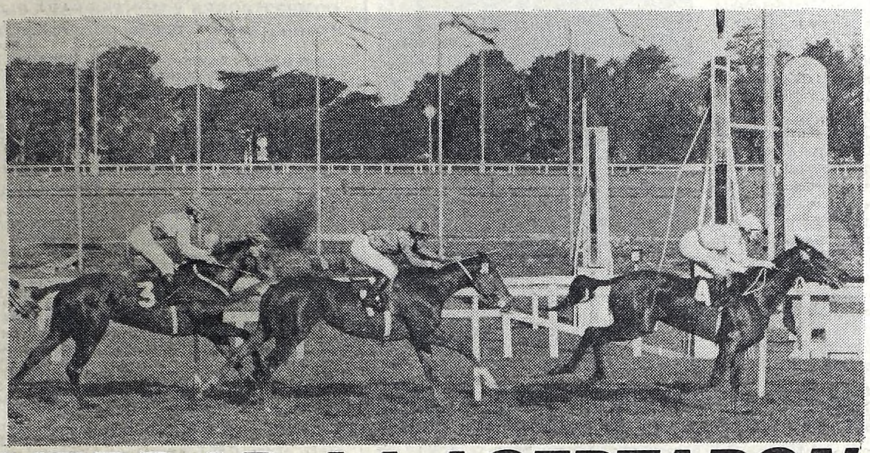

Se llama La Pajarraca... y volará un montón de veces al disco. Ayer, manejada al "repelo" por Vilmar Sanguinetti, arrancó la cadena, al ganar sin "chiches", pero bien. Además, le dispensó a la cátedra un acierto alentador.

Ayer Pitó Largo y Tendido en el Handicap. Lo espera LALCEC

Todavía tiene tabaco. Por eso fuma y fuma. Pero no sentado en ningún umbral, sino corriendo. Y a más no poder. Ayer la romana le acusó 58 kilos. Le daba varios a algunos y otrs menos. O como en el caso de Metalúrgico a kilos iguales. Y fueron justamente los "pesados" los que se repartieron los pedazos más grandes de este pastel que le dieron en llamar Handicap "Parlanchín", disputado en los últimos estertores de la programación pastera. Y salvo el salto, el que fuma, se quedó con todo de salida, tal como así lo esperábamos nosotros, menos los que en forma sorpresiva hicieron favorito a un tal El Chachito. ¿Por qué? Y bueno, esas son cosas de las carreras. La cuestión es que el buen ligero que se cobija en el stud Don Julián no halló obstáculos para sumar otra victoria a su largo haber. No hubo con qué darle. Dr. Pangarito lo persiguió todo el recorrido, con la receta y la birome en la mano. Pero es que tan arraigado está el vicio en este Fumador, que el médico debió abandonar la idea de que deje el vicio. Seguramente deberá ser LALCEC el indicado para que este Excel II largue. Pero como están dadas las cosas el pupilo de Gigliotti seguramente va a seguir pitando, y del fuerte. Ayer apagó el pucho en solo 58". Y porque no necesitó más. Entre pitada y pitada se los fumó enteros y cuando pagó la aflojada el Dr. Pangarito, para el segundo puesto lo suplantó el Metalúrgico, éste que con tantas mentas llegó de Maroñas, no sabemos para qué. Al menos ayer se movió como un modesto ganador de una. En otra lo queremos ver sabe si valió la pena o no que cruzara el charco.

ES VERDAD, LA ACERTARON

De Ripley: Cuatro Boletas Salieron sin Quemarse del Incendio

Parece una de Ripley, pero es auténtica. A pesar de los "sogazos", 4 boletas "dieron" con los seis ganadores de la cadena. Cada tarjeta se cotizó más que el dólar: $a 488.824,50 para cada una. El placé reunió a 147 adivinos también. Y cada uno se llevó lindo premio: $a 5.700,50.

Como siempre el movimiento del "balón" la "patada" inicial de esta redoblona se cumplió, en el tercer capítulo de la reunión Y fue La Pajarraca —favorita de chirolas— la encargada de llevar tranquilidad a la mayoría de las boletas —si es que las boletas la tienen— a razón de "un peso con sesenta y cinco. Pero esto poco importa cuando la serenata es tan larga como si la miden las "seis". La del Ojo de Agua puso un cuerpo y medio en la raya delante de Calma Cherie en buena marca. Pero está visto que la tranquilidad dura poco. Una después vino El Querubín a dar por tierra con una ponchada de tarjetas, y al tiempo en que se hacían astillas Valorazo y sobre todo Elefante, que apenas fue un gatito, llegaban presagios nefastos para el resultado de esta cadena. Tampoco en el pase siguiente "guadañaron" los favoritos. Gran América, cayéndose a pedacitos, y Oriental poniendo un número de más de once pesos. A esta altura ya estaban las complicaciones a todo tren. Y si por si algo faltaba para que el derrumbe fuese casi total llegó Dr. Py y medio mundo —o todo el mundo— en la lona. Y porque el de Derito no dio "más" que $a 68,30 a ganador. Y además lo hizo fácil, como se le dió la gana a Jaca. De ahí en más nadie habló de la cadena. ¡Como para hacerlo! Por eso nada importó que luego viniera El Porladino a seis pesos y monedas, pero ¡ojo! pasando por arriba del favorito Mr. Ross. Y llegó el premio Platería, una de las mejores instancias del programa cumplido en la timba verde. Victoria para Valseante, ¡y los "magos" de siempre...

Bajo la batuta del pibe Oviedo, Oriental comenzó a darle un color "menos lógico" al Cadenazo. Perdió de vista a Anushka y luego, aflojó.

MANACOR, EN PALERMO

Superó a Hard Tack, Abonando $a 9,20

Primer round en contra para la lógica palermitana ante la victoria de Manacor, que dirigido al centímetro por Daniel Orcellet, superó al gran favorito Hard Track por algo más de un cuerpo en 1'40" la milla. Para el ganador, un bien aprovechado dividendo de $a 9,20 y la presencia del creído en el segundo puesto, no alcanzó a inflar demasiado las jugadas

1ª Carrera — **Premio ALMERIA** — **1.600 Metros**
(Comenzó la Ap. doble)

CABALLO	JOCKEY	Nº	Gan.	Placé	Dividendo		Pag.
1 MANACOR 57, D. Orcellet		(4)	75453	3050	9,20	4,20	—
2 Hard Tack 57, V. Sanguinetti		(7)	185125	132,50		2,50	3,70
3 Atrayente 57, N. Mezzotero		(9)	110675	64,50		3,00	6,20
4 Dorilon 57, J. Caro		(5)	34125	16,75			20,20
5 Niño Mar 53, J. Sampertini		(1)	56000	4,50			12,35
6 P. Gonzalo 54, C. Miguez		(8)	42950	204,50			16,10
7 Trancazo 57, O. Ayude		(2)	26050	15,50			26,50
8 Blefish 57, R. Sosa		(10)	12825	10,50			53,90
U Arribador 57, R. González		(6)	8925	2,25			77,50
TOTALES			501.425	48.150			

No corrieron: W. Boy (3) y M. Hall (5A).
APUESTA EXACTA: 4-7, $a 49.
APUESTA TRIFECTA: 4-7-9, $a 89,30.
LLAVE GANADORA: 4-6, $a 9,80.
APUESTA DOBLE: Total de vales: 13.939. Total de pozo: $a 490.895. Vales de ganador: 2.619. Cotización de vale: $a 177,80. Valor del enganche: $a 205.
Ganada por 1½ cpo.; el 3º a 2 cpos.; el 4º a ½ pzo.; el 5º a 4 cpos.; el 6º a 3 cpos. Tiempo: 1'40". Cuidador: L.M. Vazon. Caballeriza: Zipo-Ceci. El ganador es hijo de R. de Ages y Manderley. Edad: 4 años.

2ª Carrera — **Premio MUSTARD** — **1.000 Metros**
(En esta carrera finalizó la Ap. Doble)

CABALLO	JOCKEY	Nº	Gan.	Placé	Dividendo	Pag.
1 BEQUETUCHO 56, E. Bortulé		(1)	106350		5,10	
2 Sublimado 56, J. Juárez		(3)	15925			36,40
3 Don Porcel 56, J. Fajardo		(8)	60500			9,50
4 Top's Love 56, R. Galloso		(4)	124458			4,60
5 Advent 56, V. Sanguinetti		(2)	62575			9,20
U Dr. Juan 56, A. Tarraño		(7)	43100			13,40
TOTAL			406.600			

No corrieron: Dr. Diego (5) y Kalvino (6).
APUESTA EXACTA: 1-3, $a 186,50
APUESTA TRIFECTA: 1-3-8, $a 762,10
APUESTA COMBINADA: 1-3, $a 32.
APUESTA DOBLE: Nuevo pozo: $a 1.024.000. Total de vales: 6.316. Vales de ganador: 1.819. Dividendo: 441,40. A placé: 347. Dividendo: $a 585,20.
Ganada por 3 cpos.; el 3º a 1½ cpos.; el 4º a 6 cpos.; el 5º a 1½ cpos.; el 6º al hoc. Tiempo: 58". Cuidador: E. Kalimatter. Caballeriza: Los Lunes. El ganador es hijo de Beque y T. Tuchi. Edad: 3 años.

3ª Carrera — **1.200 Mts.**

	MARCADOR		GANADOR	PLACE
1º	9		4,10	
2º	4			
3º	5			
4º	2			
LLAVE	4	6	7,60	

EXACTA	TRIFECTA
38,30	252,90

1 Every Bridge 57, J.Caro
2 Supose 53, E.Nardi
3 Dr.Ball 57, no corrió
4 S.Yanina 54, F.Sineiro
5 C.Milonta 57, R.Galloso
6 La Noata 57, no corrió
7 A.Navideña 57, M.Planas
8 Cortinita 57, M.Lezcano
9 Suntake 57, E.Bortulé

Se Movió La Plata

Comienzo con Lote Escaso

Con bastante "cambio horario" con relación a lo habitual, se puso en marcha la jornada del hipódromo platense y un "escaso" lote de potrancas perdedoras fue rumbo al partidor a intentar el ascenso. No demasiado concurridas las tribunas del medio sureño pese a las ventajas del comienzo, aunque sí el reflejo de las agencias en las bien nutridas pizarras. Así comenzó la cosa:

1ª Carrera — **1.600 Mts.**

HIPODROMO DE LA PLATA

	MARCADOR	A GANADOR	A 2º	A 3º
1º	8	3,00	2,40	
2º	6		5,60	
3º	9			
4º	2			

EXACTA	TRIFECTA
36,50	173,25

1 S.Cross 56, L.Alzamora
2 Candunga 52, P.Juri
3 Espiga 54, S.Mámoli
4 Maisa 54, J.Sánchez
5 Mediana 56, A.Rivero
6 Verloca 56, C.Cáceres
7 Ch.King 54, V.Aguirre
8 Mojigata Tel 56, J.Maciel
9 Rechina 56, M.García

TRAGICA RODADA

Se Mató un Jockey Mexicano

TIJUANA, México, 5 (AP).— El jockey mexicano **Federico Ruiz** recibió heridas fatales luego de que su caballo Break Softly se cayó en la octava carrera disputada en la pista hípica de Aguas Calientes y otro caballo atropelló al jinete caído, se informó.

Ruiz, de 27 años, fue arrojado ayer de su montura cuando Break Softly, que iba cuarto, tocó las patas del caballo que iba delante. El caballo y su jockey cayeron sobre la pista, y Jonzee, el equino que se hallaba detrás de Break Softly cayó a su vez sobre ambos, ocasión en que Ruiz recibió múltiples heridas en el cráneo y la cara que le provocaron la muerte.

Ruiz, que dejó a su esposa y un hijo de cinco años, vivía en Tijuana y figuraba clasificado noveno en las estadísticas en jockeys del hipódromo de Aguas Calientes, donde había sido éste uno de sus mejores años en materia de éxitos.

Los Macacos ya Ganan 1 a 0

RIO DE JANEIRO, (ANSA).— Comenzó ayer el mitin internacional en el hipódromo de La Gavea y bastante público en las tribunas fueron un anticipo de lo que ocurrirá esta tarde, cuando los tres clásicos de mayor importancia en el calendario anual sean un veradero imán para los aficionados. El "aperitivo" lo dio en la víspera el veloz local **Chapelier,** vencedor del "Gran Premio Major Suckow" en la pista de césped. Segunda edición de este clásico que se adjudica el descendiente de Río Bravo II, que dirigido por Guillermo Almeida virtualmente "paseó" a los mejores ligeros latinoamericanos. Fueron sus vencidos **Quanzoler** y **Be a Bullit,** también representantes de caballerizas locales a los que superó en 57"2/5. Primer round de este mitin internacional con el sello de un caballo "de la casa", neto favorito, casi plebiscitado por la suma de sus brillantes antecedentes.

ANTESALA DE LA QUE SE VIENE

Fitzcarraldo, El Aventurero, Forlitano y así ¡Cartón Lleno!

Palermo debió apelar al recurso de la reapertura de varias pruebas para poder organizar un buen programa el viernes 10. La cifra de inscriptos —137 en doce llamados— no satisfizo, de allí la obligación de proceder a anotar nuevamente en algunos cotejos. Como evento central se correrá el **Clásico "República de Panamá"**, para yeguas veloces de tres y más años. Fueron anotadas **Ardilla Bar, Camuatí, Eternity Girl, Full Moon, Kalblue, Peanut, Dra. Sas, Roger Sport, Royal Forth, Salt Fan** y **Wine Glass.** Se destacan nítidamente Peanut y Dra. Sas. La tordilla de El Turf embarcada en una larga serie de triunfos y habiendo demostrado largamente su poderío locomotivo. Y la potranca platense en pleno ascenso y que procede de ganar un clásico reciente en este piso. Si ninguna de las dos le rehuye al compromiso, el duelo será para alquilar balcones. Los kilos, por su edad, le darán una mano grande a la de Licera, pero la calidad de la veterana puede volcar la balanza en su favor.

El sábado 11 el panorama, en cuanto a cifra de anotados, es más tentador. Fueron anotados 173 ejemplares, debiendo ser reabierta una sola carrera. Fue el premio "Jet Club", para hembras veloces ganadoras de un par de competencias, y que había conseguido solo 7 postulantes. La cara opuesta de la moneda la constituyen los premios "Bulliante" y "Mountdrago", que podrán ser divididos, ya que reunieron 27 competidores uno y 19 el otro. Se disputará el **"Miguel Cané"** con las presencias de **Fitzcarraldo, El Aventurero, Forlitano y Havildar,** en una tenida para el recuerdo. Lo mejor de la generación en danza, en busca de la consagración y de lograr una gatera en la Polla.

Fitzcarraldo, por la consagración

BRAVA "RECONQUISTA" DEL PASTO

El hipódromo de San Isidro dio a conocer en la víspera las inscripciones para los próximos programas a correrse en ese circo. Abrirá sus puertas el domingo 12 y el miércoles 15, habiéndose recogido, para ambas jornadas una buena cantidad de ejemplares.

En lo que hace al domingo, digamos que fueron anotados 206 caballos distribuidos en once llamados. La cifra, sin ser excelente, puede considerarse buena, sobre todo si tenemos en cuenta que la actual seguidilla de reuniones conspira contra la cantidad de inscriptos de las distintas jornadas. Es tanta la cantidad de carreras que se disputa que, a veces, demanda verdaderos esfuerzos el poder conformar un programa apenas aceptable. De allí que consideremos que los 206 anotados son una cantidad regular. Volviendo al tema estrictamente turfístico, acotemos que como cotejo central se correrá el Clásico "Reconquista", para todo caballo de cuatro años y más edad. Aparecen en el lote algunos buenos ejemplares como Fin Bec, Hekuatre, Electrizado, Nenazo, Pequeño Tel, Readily, Shazzan, Sismógrafo, Evocador, el tordillo Don Eusonio y La Embajada. Promesa de buen espectáculo, como en los premios "Del Tigre" y "Murano", que reunieron 40 y 29 anotados respectivamente.

En lo que hace al miércoles 15, reunió la gran cifra de 261 caballos. Hubo algunos cotejos, como los premios "Courtisán", "Prólogo", "Rotterdam" y "Cantaridina" que consiguieron 34, 35, 54 y 29 inscriptos, respectivamente. No habrá clásicos, centralizando la jornada el premio a Reclamar "Polar Star" para veteranos sobre 1.600 metros.

BOLILLEROS ACELERADOS EN AGOSTO

Unicas Variantes en Nacional y Provincia por Feriado del 17

Ya arrancó un mes que promete —¡como todos!— intensidad a nivel de los bolilleros, por eso nada tan prudente como en esta pausa dominical ofrecer el programa completo de las loterías que se juegan en el país. Pocas variantes estructurales, solo la de un feriado nacional (viernes 17) que obliga a adelantar el sorteo de Provincia para el jueves 16 y "atrasar" el de Nacional para el sábado 18, en este caso con horario diurno, ya que "se tirará" a las 14. Veamos día por día el detalle de los sorteos y sus premios.

DIA LOTERIA	IMPORTE	PR.	HS.
6 Tucumán	3.750.000	10	21.30
6 Quin. Prov.		20	2.30
6 Tucumán	1.500.000	10	21.30
7 Quin. Prov.		20	22.30
7 La Quiniela		20	23
8 Córdoba	2.800.000	10	21.30
8 Quin. Prov.		20	2.30
8 La Quiniela		20	23
9 Salta	3.150.000	10	22
9 Quin. Prov.		20	22.30
9 La Quiniela		20	23
10 Provincia	3.000.000	20	22.30
10 Nacional	2.000.000	20	23
11 Mendoza	3.000.000	10	15
11 Sgo. del Estero	2.000.000	10	16
13 Tucumán	3.750.000	10	21.30
13 Quin. Prov.		20	22.30
13 La Quiniela		20	23
14 Tucumán	3.750.000	10	21.30
14 Quin. Prov.		20	22.30

DIA LOTERIA	IMPORTE	PR.	HS.
14 La Quiniela		20	23
15 Córdoba	2.800.000	10	21.30
15 Quin. Prov.		20	22.30
15 La Quiniela		20	23
16 Salta	3.150.000	10	22
16 Quin. Prov.		20	22.30
16 La Quiniela		20	23
18 Nacional	2.000.000	20	14
18 Mendoza	3.000.000	10	15
18 Sgo. del Estero	2.000.000	10	16
20 Tucumán	3.750.000	10	21.30
20 Quin. Prov.		20	22.30
20 La Quiniela		20	23
21 Tucumán	1.500.000	10	21.30
21 Quin. Prov.		20	22.30
21 La Quiniela		20	23
22 Córdoba	2.800.000	10	21.30
22 Quin. Prov.		20	22.30
22 La Quiniela		20	23
23 Salta	3.150.000	10	22

DIA LOTERIA	IMPORTE	PR.	HS.
23 Quin. Prov.		20	22.30
23 La Quiniela		20	23
24 Provincia	3.000.000	20	22.30
24 Nacional	2.000.000	20	23
25 Mendoza	3.000.000	10	15
25 Sgo. del Estero	2.000.000	10	16
27 Tucumán	3.750.000	10	21.30
27 Quin. Prov.		20	22.30
27 La Quiniela		20	23
28 Tucumán	1.500.000	10	21.30
28 Quin. Prov.		20	22.30
28 La Quiniela		20	23
29 Córdoba	2.800.000	10	21.30
29 Quin. Prov.		20	22.30
29 LA Quiniela		20	23
30 Salta	3.150.000	10	22
30 Quin. Prov.		20	22.30
30 La Quiniela		20	23
31 Provincia	3.000.000	20	22.30
31 Nacional	2.000.000	20	23

HIPODROMO DE SAN ISIDRO

COMPETIDORES Y MONTAS PARA EL MIERCOLES

1ª Carrera - 1.600 Mts. - A las 16.30
Pr. Triboulet
1 LUCY BAY 56, J.Val'eso
2 FRAU AGUS'NA 56, V.Centeno
3 FRAU GABY 56, C.Pezoa
4 MIMINA 56, J.Alvis
5 RONCA 56, P.Armada
6 INDUCCION 56, R.Tavella
7 STEFY 56, J.Reynoso
8 CONCERTISTA 56, H.Ponce

2ª Carrera - 1.400 Mts. - A las 17
Pr. Acheron
1 ONTARIO 51, M.García
2 CARRETERO 51, C.Cáceres
3 DUKE RED 53, R.Fer'dez
4 PIRUJO 51, A.Aguirre
5 REGINO 54, O.Labanca
6 FROST 53, E.BOrtulé
7 TURDEMAI 51, R.Cepeda
8 BLUX 56, P.Rod'guez
9 KRIOS 52, J.Reynoso

3ª Carrera - 1.000 Mts. - A las 17.40
Pr. Ranquel
1 RIESKILON 57, H.Guías
2 EL RED 57, L.Haedo
2a POCO TINO 57, P.Quiroga
3 KING OF PARK 57, O.Tabares
4 SIR PILIN 57, J.Albornoz
5 VAN GULD 57, H.Artigas
6 MANSITO 57, S.Gíménez
6a VOY AL CIELO 57, C.Domingo
7 VIOLINAZO 57, J.Romero
8 CAP EASY 57, M.Bert'ni
9 MR. I 57, J.Yalet
10 GRECO BLUFF 57, R.Llanos
11 E. PRINCE 57, C.Ramírez
12 S. AMERICANO 57, J.Burgois
13 APICO 57, P.Armada
14 FRAY ATC 57, A.Giannino
15 R. HERMOSO 57, J.Michelli

4ª Carrera - 1.200 Mts. - A las 18.15
Pr. Atleta
1 MAN'S VAMP 57, W.Calderón
2 B. DE FUEGO 57, C.Bertoldi
3 J. ROCK 57, E.Bortulé
4 MINNIE 57, M.Arias
5 PRINCESA AZUL 57, C.Pezoa
6 LA BASTILLA 57, J.Maciel
7 SINOPSIS 57, J.Val'eso
8 AMALITA 57, E.Figueroa
8a PENDENCIA 57, J.Martino
9 LAGUNA ADELA 57, X.X.
10 G. LA TOSCA 57, R.Llanos
10a NICOTINA TOP 57, R.Siniani
11 BRISE DE MER 57, R.Rossi
12 MORPHEE 57, J.Michelli
13 ALMAHUADA 57, A.Giannino
13a DIOSA PILA 57, C.Vera
14 E. MALEVA 57, R.Pastor
15 MAGANZA 57, C.Pintos

5ª Carrera - 1.000 Mts. - A las 18.50
Pr. Alcazar
1 POVORINA 57, N.Mezz'ro
2 ETILICA 57, E.Bortulé
3 L. ADRIANA 54, R.Díaz
4 PULINIA 57, J.Maciel
5 SICOPATONA 57, H.Prieto
6 MALASA 57, J.Mar'nez
7 TORRE PAOLA 57, W.Calderón
8 ALIOLA 54, J.Leske
9 MORRUDITA 57, R.Llanos
10 INCAUTADA 57, H.López
11 FAIR FLEET 54, J.Val'eso

6ª Carrera - 1.800 Mts. - A las 19.25
Pr. Dido
1 MIRON TEL 57, R.Ioselli
2 BRAVO PASO 57, W.Blanco
3 FRA TOP 57, C.Pezoa
4 NEGOCION 57, V.Centeno
5 S. BELLAGIO 57, J.Michelli
6 GAGACEO 57, C.Arena
7 SOLARIA 57, O.Pro
8 ABRUZZO 57, O.Zapata
9 ILIANG 57, J.Val'eso
10 EL MARTILLERO 57, J.Leske
11 EL MANZANAR 57, M.López
12 RAYON 57, N.Mezz'ro

7ª Carrera - 1.000 Mts. - A las 20
Pr. Abatos
1 LUPULO 57, M.Gonz'lez
2 C. SANTO 57, M.Sarati
3 EKYGLASS 57, C.Flores
4 MEDIOS 57, R.Riveiro
5 SOY DICHOSO 57, M.Pastor
6 EURISTEO 57, J.Val'eso
7 TIGER BLACK 57, X.X.
8 C. FORD 57, P.Garnica
9 GUTEMBERG 57, D.Orcellet
10 EL D. CERO 57, X.X.
11 COMITAN 57, R.Llanos
12 SORBALL 57, C.Vera
13 ADV'RY PRESS 57, W.Marc'chio
14 DON CEFE 57, A.Aguirre
14a IMARANGATU 57, G.Sena
15 LAGO REAL 57, J.Ojeda

8ª Carrera - 1.600 Mts. - A las 20.35
Pr. Waterloo
1 LA EMBAJADA 57, L.Triviño
2 B. PRINCESA 57, J.Michelli
2a EARLY RISING 57, J.Gon'lez
3 DOLLY DANCER 57, R.Barrueco
4 LA PAULITA 57, H.Libré
5 SIN FRANQUEZA 57, A.Rivero
6 FILOSA 57, M.Bert'ni
7 SUPER DUPER 57, O.Tabares
8 ATORRANCIA 57, W.Calderón
8a REPARACION 57, A.Vella
9 FORBACH 57, C.Alderete
10 CONTIGUA 57, M.Arias
10a SUREÑA 57, M.López
11 BIEN DIABLA 57, M.Lezcano
12 POLENTA 57, J.Igar'gui
13 ANTIGONE 57, O.Mont'gro
14 CLERECIA 57, J.Val'eso
15 FRENCH LILY 57, J.Reynoso

9ª Carrera - 1.200 Mts. - A las 21.10
Pr. Rubicela
1 LIGERAZO 57, E.Bortulé
2 CALIFICADOR 54, M.Lezcano
3 COMBAR 54, J.Paulé
4 ROCKY WOOD 54, E.Liceri
5 SWING TRUE 57, R.Laitán
6 DAR FIELD 57, H.Ponce
7 TANTALEAN 54, J.Val'eso
8 ALENTADITO 54, W.Calderón
9 GOOD BRIO 54, C.Kaar
10 CARLITOS PLAY 57, J.Michelli
11 CAP SAM 57, I.Desvard

10ª Carrera - 1.000 Mts. - A las 21.45
Pr. F. Mocho
1 S. BRAVO 57, R.Ioselli
2 CHE PROTECTOR 57, E.Romero
2a FANFA 57, O.Tabares
3 IGURI 57, C.Arena
4 SKATE BOARD 57, C.Bertoldi
5 STARDOM 57, H.Correa
6 JUNGLE FOX 57, R.Barrueco
7 TANTEADO 57, R.Díaz
8 BIANDUN 57, A.Ferreras
9 MENEADO 57, O.Pro
10 EL B. BLANCA 57, J.Michelli
11 CHRYSAOR 57, J.Val'eso
12 ALPHA DANCER 57, W.Calderón
13a VITREASANO 57, X.X.
14 EL BIONDO 57, R.Ramallo
15 OLDEN TIMES 57, X.X.

11ª Carrera - 1.600 Mts. - A las 22.25
Pr. Ahí Viene
1 MI RELEASE 57, P.Armada
1a MISTER VELA 54, G.Sena
2 BOLD LEGEND 57, R.Barrios
2a CERRO NEVADO 57, R.Llanos
3 FENGARI 54, P.Cruz
4 PORTORO 57, R.Cepeda
4a S. QUICK 54, J.Reynoso
5 SITAR 57, G.Pezoa
6 GRAN ESPIA 57, J.Vaira
7 TUSCANY 54, A.Giannino
8 ARDUO SOY 57, J.Val'eso
9 HERCULES TEL 54, C.Cáceres
10 DON TITO 57, J.Ojeda
11 CHASQUENATE 54, C.Kaar
12 R. PRINCE 54, X.X.
13 AÑEJADO 54, J.Paulé
14 DANESCO 57, H.Artigas
15 KALMAND 54, J.Maciel

HIPODROMO DE LA PLATA

COMPETIDORES Y MONTAS PARA EL JUEVES

1ª Carrera - 1.200 Mts. - A las 14.30
Pr. Gemma
1 VINVALA 57, J.Martinez
2 ARDUINA 57, N.Pereyra
3 ANA FRANCIS 57, X.X.
4 MORAS TOP 57, C.Aguero
5 LA LIRICA 57, J.Fern'dez
6 NA CANDELA 57, O.Pro
7 PARGA 57, J.González
8 MI ALEGRIA 57, O.Ra'rez
8a SIN CRESPA 57, L.Tocci

2ª Carrera - 1.400 Mts. - A las 15.10
Pr. Pomage
1 Y. WATER 54, C.Arena
2 LA PIRUCHA 57, A.Llanos
3 LA PIANTA 55, R.Espino
4 REPIQUETEADA 57, R.P'ra
5 MATERA 57, O.Ramírez
6 RESAYA 57, A.Rivero
7 T. DANCER 57, R.Barrueco
8 MI PANADERA 57, C.Cáceres

3ª Carrera - 1.200 Mts. - A las 15.55
Pr. Muñeca
1 LOGICAL PLAY 56, R.I'lli
2 CHE TREVIGLIA 56, M.García
2a V. CALA 56, R.Cruz
3 COTEJADA 56, A.Rivero
3a LA FIN'ERA 56, L.Haedo
4 S. DELFINA 56, J.Maciel
5 HECUBA 56, J.Paulé
6 DE FIESTA 56, G.Retorto
6a R.VOL 56, J.Fernández
7 SEDA 56, R.R'guez
8 H.FOGOSA 56, J.Martinez
9 HIPEA 56, N.Oviedo
10 OPICINA 56, H.Prieto
11 TAKE ME 56, O.Zapata
12 RECHINA 56, R.Ramallo
13 TELEMORA 56, F.Sineiro
14 ROULOTTE 56, H.Erenú
15 F. CLOUD 56, P.Armada

4ª Carrera - 1.200 Mts. - A las 16.35
Pr. Acrilic
1 SECRETON 54, H.Prieto
2 D.LIGERO 57, L.Alzamora
3 BROWN BOY 57, D.Orcellet
4 MEMBRETE 57, P.Juri
5 J. SOÑO 54, M.Jaca
6 MEXICALI 57, J.Yalet
7 P.PIRULEY 54, R.Rodríguez
8 VALOR PREL 57, J.Tocci
9 LIRICO 54, M.García

5ª Carrera - 2.100 Mts. - A las 17.20
Pr. Cl. Asoc. Coop. de Criadores de S.P.C.
1 RIO PO 55, A.Rivero
2 CAPITOLIO 55, O.Conti
3 ATAMAN 55, V.Sabín
4 EL ERMITAÑO 55, R.Cabrera
5 CESTUS 55, R.Eg'iza
6 F. QUICK 57, A.de Arriba
7 MAZ'RO RED 59, H.Prieto
8 ORNASOLAN'E 59, C.Cáceres
9 DEBUT 59, L.Alz'ra

6ª Carrera - 1.200 Mts. - A las 18.5
Pr. Edna
1 INDIA MAKA 57, M.García
2 BARCONY 57, L.Falco
2a LA LIRICA 57, C.R'rez
3 ARAQUITU 57, J.Fer'dez
4 S. THE BEST 57, R.Pastor
5 C. ANIMADA 57, C.Arena
6 CAMEL 57, X.X.
7 SABATINA 57, M.Jaca
8 CLAUVELLE 57, O.Aguirre
9 CON DELIA 57, B.Agullar
10 LA GENIAL 57, J.Vaira
10a QUILLA 57, X.X.
11 S. GOLD 57, J.Tocci
12 N.BRAVA 57, A.Aguirre
13 SIN EMBLEMA 57, J.Mansilla
14 RICKE 57, C.D'guez
15 CAP-BARI 57, H.Tocci

7ª Carrera - 1.600 Mts. - A las 18.50
Pr. Solomón
1 LANSSTAT 56, J.Burgois
2 DON CHICHO 56, J.Fer'dez
3 BAROLIO 56, R.Pastor
3a EL CORONEL 56, M.Gómez
4 R. TANGO 56, A.Medina
5 F. HERENCIA 56, M.García
6 EL ADOPTIVO 56, C.Arena
6a EL PUNTERO 56, C.San'tti
7 REDWAY 56, X.X.
8 JOYANTE 56, X.X.
9 KAD CALIFA 56, O.Pro
10 LIERO 56, V.Sánchez
11 TOBIN 56, A.Rivero
12 MARINERITO 56, J.Mansilla
13 VERYMASTER 56, O.G'lez
14 OSKITO 56, J.Ojeda
14a STOUT 56, J.Vaira
15 EL QUITADERO 56, L.Alz'ra

8ª Carrera - 1.200 Mts - A las 19.35
Pr. Polemarch
1 LOHRMANN 55, S.Gíménez
1a TSAVO 57, W.Calderón
2 DOUGLAS 57, J.Mar'nez
2a NEGRO CRUZ 57, J.Azamor
3 BACHARACH 57, L.Zárate
4 T.CORAZON 57, C.Arena
5 G.BABY 57, J.Oural
5a REY MAGO 57, M.Cardozo
6 EL PAMPEANITO 57, O.R'rez
7 TE RETO 57, L.Haedo
8 L.CRISTINA 54, M.Arias
9 LINDO CALOTE 57, X.X.
10 MOUNT STAR 55, L.Zalate
11 TRIGGER 57, A.Valenti
12 PARRALAN 57, C.Cáceres
13 TRIUM-CHU 57, M.San'val
14 TAN VALIENTE 57, A.Aguirre
15 F. STAGE 54, M.García

9ª Carrera - 1.600 Mts. - A las 20.20
Pr. Remanso
1 INDIO TEMIDO 57, J.Romero
2 BUEN GATERO 57, T.Aguirre
3 AMBIENTE 57, R.Riveiro
4 SHAMROCK 57, R.Laitán
5 EL FUGAZ 57, M.García
5a GRAN BARC'NES 57, C.Cáceres
6 CELOFAN 57, O.Labanca
7 P. GRANDE 57, R.R'guez
8 ELODION 57, X.X.
9 FRAY MARTIN 57, A.Aguirre
9a SAID 57, E.Nardi
10 KAMPF 57, M.Sandoval
11 SPINOZA 57, J.Corso
11a STRANGE BODY 57, O.Aguirre
12 LUCE BIEN 57, I.Gorrais
13 VIC ABERFAN 57, L.Triviño
13a VUELTABAJO 57, R.Espino
14 PAPER BODY 57, D.Her'dez
15 DIRIGAME 55, G.Benítez

10ª Carrera - 1.400 Mts. - A las 21.5
Pr. Prestige
1 GUILLE FUERTE 57, H.Ereñú
1a TIGRE CINCO 57, D.Her'dez
2 DEBATE 57, H.Prieto
3 BAR-EL-GHAZAL 57, L.Alz'ra
3a CARTIPEADO 57, H.Olivera
4 SETTEMEZZO 57, I.Gorrais
5 EL DESPACHANTE 57, C.Agüero
6 DUKE BLUE 57, C.García
6a VARONIL 57, R.Torancio
7 MR. BOLICHE 57, F.Calbo
8 EL PRIM'TO 57, L.Romero
8a YUQUERY 57, C.Ibarba
9 FRANCO BALL 57, C.Arena
10 KING CHANT 57, R.Pastor
11 TILLWEEN 55, J.Corso
12 LOS VISTAS 57, M.Mercau
12a TAN BRIOSO 57, P.Peralta
13 VOO WOOD 57, X.X.
14 MASTER TATOO 57, M.García
15 EL AMERICANO 54, X.X.

EL GLOBO DE LA SUERTE

MAÑANA: LOT. DE TUCUMAN - 10 PREMIOS - 21.30 HS.

Favoritos a la grande			El dato de CRONICA		
11	25	37	40	58	66

MAÑANA: QUIN. PROVINCIAL - 20 PREMIOS - 22.30 HS.

Favoritos a la grande			El dato de CRONICA		
04	13	25	58	76	89

MAÑANA: QUIN. NACIONAL - 20 PREMIOS - 23 HS.

Atrasados a la grande			Demorados a los premios		
Centena	Decena	Unidad			
9	2	9	45	83	26
16 s	24 s	28 s	31 s	26 s	25 s

Ultimas 14 grandes		FAVORITOS:	Tres cifras atrasadas a los premios
150	414	A la grande	Centena
354	004	09-23-37	4
761	471		Decena
012	563		6
871	687	A los premios	Unidad
177	141	26-35-94	4
834	173		

Ambos demorados a la grande			El dato de CRONICA		
32	47	46	30	68	94

EN CHILE SE DESATO NUEVA GUERRA

Lucha sin Cuartel en la Televisión

SANTIAGO, Chile, 5 (AFP).— Como en todas las guerras, nadie sabe con certeza quién empezó, pero lo cierto es que los dos principales canales de televisión chilena protagonizan una lucha sin precedentes por ganar el "raiting" y la atención de los televidentes.

Tan enconada se tornó la contienda que ya han aparecido cartas en los diarios, donde los lectores protestan porque cuando sintonizan un canal para ver una buena película... se quedan sin ver otra no menos interesante que ofrece la estación de la competencia.

Todo estaba tranquilo hasta hace poco en la televisión chilena. En las pantallas había suficiente espacio para los cuatro canales que aparecen en Santiago, de los cuales tres pertenecen a las universidades y uno al Estado.

A tal punto llegaba la cordialidad entre ellos, que en más de una ocasión transmitieron en cadena, como tomados de la mano. Así aconteció en los torneos mundiales de fútbol, en los festivales de la canción de la OTI (Organización de Televisión Iberoamericana) y, una vez al año, en las campañas de la "Teleton", para apoyar a los niños minusválidos.

"Amigos, siempre amigos", parecía ser la consigna reinante hasta que estalló la guerra.

"Amigos, siempre amigos" es precisamente el título de un gran estelar, que el Canal 7 de la televisión nacional (estatal) lanzó los días lunes en horario nocturno. Por sus cámaras pasaron populares cantantes como la española Rocío Jurado, el mexicano Armando Manzanero y el dúo argentino "Pimpinela".

Pero, paradójicamente, ahí fue donde la amistad se rompió. Porque los lunes, a esa misma hora, el Canal 13 de la Universidad Católica puso como alternativa la serie norteamericana "Dinastía", con la perversa Joan Collins, la suave Linda Evans y la impulsiva Pamela Sue Martin.

A la noche siguiente vino la revancha. Los productores de la estación católica presentaron su "Martes 13", con un show de magos y comedias musicales que se extendería durante varias semanas. Pero sus adversarios comenzaron a proyectar, también en las noches de los martes, largometrajes tan atrayentes como "Infierno en la torre" y "Siete hombres al amanecer".

La guerra siguió el miércoles, y el jueves... y todos los demás días.

Los programadores del "7" transmitieron el torneo de belleza Miss Universo. Los del "13" organizaron la elección de la candidata chilena al concurso Miss Mundo.

Y, ahora, ambos canales exhiben en horarios coincidentes programas musicales para la juventud, telenovelas ricas de intriga y suspenso y, por supuesto, los noticieros con reportajes en vivo y en directo y la actualidad internacional captada por satélite.

Fuera ya de control, las agujas del "rating" van hacia uno y otro extremo. Nerviosos televidentes se desesperan y cambian de canal cuando aparecen los comerciales, para no perderse nada. Y al final... se pierden todo.

También pierden, por cierto, las firmas que contratan esos espacios comerciales, porque sus mensajes no llegan al potencial comprador de sus productos, pulverizados como víctimas inocentes en medio de la batalla.

ESTE SI QUE ES UN GRAN VALOR

Raúl Palma Quiere Triunfar con el Tango

Hace poco menos de ocho años, en el programa "Grandes valores del tango", uno de los ganadores expresaba su alegría asegurando que **"el tango es para mí el motivo más importante de mi vida".**

Luego llegaron "La noche del padrino" y "Gran premio musical" por Canal 11. Comenzaba la fama para **Raúl Palma,** nacido en la sureña localidad de **Lomas de Zamora.** Después un viaje a Venezuela y la posibilidad de integrarse definitivamente al staff de los grandes.

Pero por esas cosas de la vida abandonó el tango. Ahora, con sus casi 30 años, casado y con un hijo, Mariano, de tres meses, intenta nuevamente colocarse junto a los famosos.

—¿Por qué dejaste de cantar?

—No siempre se puede decir por qué se deja, pero sí por qué se vuelve. Es una necesidad. Creí que lo mejor era empezar de abajo y me presenté en "Grandes valores del tango", como en el año '76. Ya gané una de las rondas eliminatorias y debo concursar tres miércoles más. Si sigo en carrera, voy a la final que se hará en diciembre. Si triunfo, me espera un contrato por un año y algunos viajes al exterior, de donde tengo propuestas. ¡Esta vez sí que no largo!

—¿A quién admirás?

—A Miguel Montero y a Aníbal Troilo.

—Por qué creés que el tango no "prende" en la juventud?

—Porque no hay promoción. Creo que a los muchachos, como ocurre con el rock, hay que darle más oportunidades. Hacer concursos en los barrios y lograr que las grandes orquestas incorporen nuevos valores, como lo hace generalmente Héctor Varela.

—¿Qué esperás del futuro?

—Volver a visitar CRONICA como ganador.

LLEGARA PERICET

El próximo 16 de agosto, a las 21, en el teatro Liceo, se iniciará una breve temporada a cargo de la compañía encabezada por el afamado bailarín y coreógrafo Angel Pericet y compuesta por sus hermanos Carmelita, Eloy y María del Amparo Pericet; cuartero de bailarines que representan una tradición de sólida solvencia artística dentro del arte español.

Angel Pericet es el actual "director adjunto del Ballet Nacional de España", cargo que le fue otorgado debido a su trayectoria artística

Acompañan musicalmente las pianistas Lidia del Mar y Norma Barreiros, el cantaor Rafael de Triana y el guitarrista Manolo Yglesias.

Sobre idea original de Pericet y Antonio Félix Peña, siendo el productor ejecutivo Buddy Day.

Las funciones se realizarán de martes a viernes a las 21, sábados 21 y 23 y domingos 19 a 21.

TV PROGRAMA TV

14.00 (7) EXTRAÑA PAREJA
Comedia. Tony Randall y Jack Klugman.

14.30 (13) CINE DEL 13
1º) "Cuatro pícaros bomberos". Largometraje. Mario Sáchez e Ismael Echeverría. 2º) "Loco, loco asalto a un banco". Largometraje.

15.00 (7) CINE EN FAMILIA
Proyección de largometrajes a designar.

(11) CINE PLATEA
1º) "Mi bella dama". Largometraje. Audrey Hepburn y Rex Harrison. 2º) "La recompensa". Largometraje. Michael Park y Richard Jaeckel.

16.00 (2) CINE DEL DOMINGO
"Escuadrón 633". Largometraje. Cliff Robertson y George Chakiris.

17.30 (13) SIETE NOVIAS PARA SIETE HERMANOS
Serie. Richard Dean Anderson y Drake Hogestyn.

18.00 (2) REX HUMBARD
Religioso. Charlas espirituales.

(7) TORNEOS Y COMPETENCIAS
Deportivo. Proyección de distintas disciplinas que se están llevando a cabo en los Juegos Olímpicos de Los Angeles. Conducción: Carlos Nahón.

18.30 (2) FAMILY
Serie. Sada Thompson y Richard Anderson.

(13) EL DEPORTE Y EL HOMBRE
Conducción: "Pancho" Ibáñez.

19.00 (7) ENCUENTROS DEPORTIVOS
Conducción: Oscar Cañete Blasco.

(11) EL SHOW DE JERRY LEWIS
Serie. Interpretada por el gran cómico.

19.30 (2) TRES SON MULTITUD
Serie. John Ritter y Joyce de Witt.

19.45 (7) ATC DEPORTES
Unión de Santa Fe vs. River Plate. Conducción: Mauro Viale.

20.00 (2) NUESTRO INCREIBLE MUNDO
Documental. Conducción: Lucio Rubinacci.

(11) QUINCY
Serie. Jack Klugman.

(13) LA FAMILIA INGALLS
Serie. Michael Landon y Karen Grassie

21.00 (2) CAMPEONES
Deportivo. Conducción: Carlos Alberto Legnani.

(11) ALLA VAMOS
Periodístico.

(13) LAS PRIMERAS OLIMPIADAS
Serie (segunda parte). Louis Jourdan y Angela Ladsbury.

22.00 (2) GOLF POR TV
Deportivo. Conducción: Diego Bonadeo.

(7) ESTA SEMANA
Periodístico. Conducción: José María Pasquini Durán.

(9) TODOS LOS GOLES
Deportivo. Conducción: Marcelo Araujo.

(11) GALAS DE TEATRO
"Los gozos y las sombras" (undécima parte). Serie. Amparo Rivelles y Eusebio Poncela.

(13) HISTORIA DE UN TREPADOR
Teleteatro. Claudio García Satur y Gabriela Gili.

23 (2) CINE DEL DOMINGO
"Pistoleros malditos". Largometraje. Stacy Keack y Faye Dunaway.

(7) HISTORIAS DE LA ARGENTINA SECRETA
Periodístico. Conducción: Roberto Vacca y Otelo Borrone.

(11) LOS JUEGOS OLIMPICOS
Deportivo. Conducción: Juan Carlos Mendizábal.

(13) FALCON CREST
Serie. Jane Wayman y Robert Foxworth.

23.30 (9) INCREIBLE PERO REAL
Casos insólitos. Conducción: Era Yaerketon.

24.00 (7) TRASNOCHE
"El joven rebelde". Largometraje. Horst Buchoiz y Gina Lollobrigida.

(11) CINE
"El espía ataca en silencio". Largometraje. Lang Jeffrey y Emma Danieli.

(13) KOJAK
Serie. Telly Savallas y Kevin Dobson.

SUS CARTAS ESTAN ECHADAS

♡ N	♣ N	◊ V	♣ O	♠ N	◊ I	♣ T	♡ O	♠ O	♡ H	♠ D	◊ S
♣ I	♡ A	♠ E	◊ I	♣ R	♡ G	♠ R	♣ E	◊ T	♣ S	♡ A	♠ R
◊ E	♠ O	♡ N	♣ U	♡ N	♠ C	◊ A	♠ H	♣ N	♡ A	♣ D	◊ S
♠ E	♡ D	♣ I	◊ U	♠ S	◊ M	♣ N	♡ A	◊ E	♠ A	◊ D	♣ E
♡ H	♣ R	◊ Y	♠ L	♡ O	♣ A	◊ C	♠ U	♣ L	◊ O	♠ D	♡ Y

En estos 60 naipes se encuentra encerrado un mensaje para usted. Acaso se trata de un augurio o de una advertencia que no deberá desestimar. Para dar con el mensaje que corresponda al lector, éste debe proceder de la siguiente manera: si su nacimiento se ha registrado entre los días 5 y 11 (no importa el mes) elegirá PICAS; si se ha producido entre los días 12 y 19 TREBOL; si lo fue entre los días 20 y 27, DIAMANTE, y finalmente, si su advenimiento al mundo aconteció entre los días 28 y 4 su palo será CORAZONES. Una por su orden leyéndolas de izquierda a derecha, las letras que llevan las cartas correspondientes a la fecha en que nació y escríbalas. Así obtendrá el mensaje.

UNA MUJER MUY ARDIENTE

A pocos días de su estreno ya se vislumbra como una película de buena aceptación, el filme de Robert van Ackeren "La mujer en llamas". Interpretada por Hanns Zichler, Gabriele La Farl, Matthias Fuchs y Christiane B. Horn, es esencialmente una historia de amor que se desarrolla en el ambiente de la prostitución. Es una pareja de amantes excepcionales que ofrecen sus servicios amatorios sin tener prejuicios del sexo de quien proviene. Cines Luxor y Grand Splendid.

PRESENTACION DE LOS CORDOBESES

El Teatro del Totoral, radicado en la Provincia de Córdoba, ciudad en la que viene cumpliendo una destacada actuación, se presentará en esta capital a partir de mañana y hasta el sábado 11.

Las funciones, se ofrecerán en la sala del Centro Dramático Buenos Aires, San Lorenzo 356, con el guión de Gustavo Riondet "Restos de una familia". La obra será interpretada por el elenco del Totoral que intengran Liliana Dominioni, Lupe Noble, Gustavo del Castillo, y Cecilia Yankelevich, con dirección del autor.

Las representaciones se realizarán de lunes a jueves a las 21.30 horas, y viernes y sábados a las 22.

EMPIEZA LA GIRA DE RENE

MEXICO, 5 (UPI).— Con renovada imagen, el ex integrante del grupo juvenil puertorriqueño "Menudo", René Farrait, espera ser vitoreado por más de 500.000 fanáticas en una larga y agitada gira que realizará a partir de hoy por 23 ciudades mexicanas.

René pondrá en práctica en México su nuevo estilo "más elegante" en su persona y presentaciones de mayor contacto y "espectaculares" con el público, comentó en una entrevista con UPI realizada en su habitación del hotel Fiesta Palace de esta capital.

"Ya no soy tan jovencito, ahora trato de orientar mis interpretaciones a gente más adulta. Para televisión y presentaciones formales me visto con ropa más seria, aunque con pelo largo, y para conciertos me visto más ligero", reiteró sobre su nueva imagen.

El famoso artista juvenil, quien ha tenido en estos días una serie de presentaciones en radio y televisión en la capital mexicana, donde el año pasado se lanzó a nivel internacional como solista, reveló que próximamente grabará un disco al lado de su compatriota José Feliciano.

Sin embargo, nos adelantó algo más sobre los temas de Feliciano, y enteró por otro lado que en setiembre estaría en Lincoln Center de Nueva York.

Con elevado entusiasmo y optimismo puntualizó que logrará proyectar con éxito una "nueva etapa artística", en su visita a México, promueve actualmente su nuevo número "Solo tenía 15 años".

Por otro lado, el jovencito de pelo largo y arete dijo que su personalidad no se ha deteriorado por el reciente incidente que tuvo en Santo Domingo, donde se lo involucró con posesión de marihuana

"Estoy limpio", aseguró

ARNALDO ANDRE
LUISA KULIOK
La exitosa pareja de
"AMO y SEÑOR"
en
BLUE JEANS
TEATRO FENIX
Rivadavia 7800
HOY, niños hasta 10 años gratis

HOLLYWOOD.— Un acuerdo entre Estados Unidos y la Unión Soviética —por lo menos en el terreno cinematográfico— ha sido firmado recientemente por un valor de un millón de dólares entre una sociedad de distribución norteamericana y las autoridades soviéticas.

En base a dicho acuerdo, firmado recientemente en el curso del Festival Cinematográfico de Tashkent, el "International Film Exchange", podrá exportar a la Unión Soviética películas "made in Hollywood". No se ha precisado ni el número ni los títulos de los filmes que serán proyectados en las salas soviéticas, pero parece muy difícil que pueda ser de la partida "Moscow on the Hudson" la película de Paul Mazurski que narra la historia de un ruso en Nueva York.

* * *

MADRID.— El actor italiano Vittorio Gassman recibió en Santander una medalla entregada por el rector de la Universidad Internacional Menéndez Pelayo al concluir su "tournée" en España.

"Un príncipe florentino de corte renacentista", fue la definición que dio el rector del actor italiano durante la ceremonia que tuvo lugar en la capital de la región cantábrica, donde Gassman inauguró el Festival Internacional de Teatro.

* * *

LAUSANA, (Suiza).— Las autoridades polacas se negaron a otorgar un visado de salida al conjunto teatral "Osmego dnia" (octavo día), invitado a participar en el Primer Festival Internacional de Teatro Contemporáneo, a celebrarse en Lausana del 25 de este mes al próximo 2 de setiembre.

Los organizadores del festival añadieron que el motivo invocado por las autoridades polacas para esa prohibición, es la insuficiencia de la "calidad artística" de esa compañía teatral para representar a Polonia.

* * *

ROMA.— Después de un período de inactividad, Dominique Sanda ha vuelto a trabajar en la película de René Allio "Le Matelot 512" —algo así como "El marinero 512"—, cuyos exteriores se ruedan en la Costa Azul. El coprotagonista es Bruno Cremer y Sanda interpreta la mujer de un oficial de marina de comienzos de siglo.

* * *

SANTIAGO.— Las creaciones de tres consagradas, "Primavera de una esquina rota", del uruguayo Mario Benedetti, "La señorita de Tacna", del peruano Mario Vargas Llosa, y "La nona", del argentino Roberto Cossa, son los montajes teatrales de mayor mérito en Santiago.

* * *

VENECIA.— Un total de 107 filmes se exhibirán en la Bienal de Venecia 1984, que tendrá lugar del 27 de agosto al 7 de setiembre.

Sin embargo, solo 19 cintas, entre ellas 13 europeas, competirán por ganar el preciado "León de Oro", máximo galardón de la muestra.

FILMARAN 'CRONICA DE UNA MUERTE ANUNCIADA'

ROMA, 5 (UPI).— El director de cine Francesco Rosi rodará una película inspirada en la novela "Crónica de una muerte anunciada" del escritor colombiano Gabriel García Márquez.

El director de "Tres hermanos", "Las cuatro jornadas de Nápoles" y "Salvatore Giuliano" anunció que el libreto ya está listo y que está discutiendo los acuerdos para una coproducción internacional.

La idea de esta película nació de la larga amistad del director con el autor de "Cien años de soledad", "El patriarca", "El coronel no tiene quién le escriba" y "La hojarasca".

"En cuanto leí el libro pensé que se trataba de un cuento estructurado como Salvatore Giuliano y, en este sentido, me pertenecía como obra cinematográfica", dijo Rosi.

Señaló que del libro de García Márquez le atrajo sobre todo el hecho de que "El delito de honor" es tratado como el producto de una responsabilidad colectiva.

"Es un elemento nuevo que une la cultura sudamericana con la mediterránea y católica, con la española que conoco bien y con la italiana".

Según el director, los asesinos de la historia de García Márquez se ven impulsados al delito por la moral colectiva que necesita satisfacer su falsa conciencia.

La película será rodada en Colombia y tendrá 50 actores secundarios y 5 o 6 protagonistas. Uno de ellos, el del narrador, será interpretado por el actor Gian María Volonté.

Rosi declaró que sería posible utilizar para el cine la novela "Cien años de soledad".

"La materia es demasiado vasta, demasiado rica para ser condensada en dos horas".

"La magnitud de la obra de García Márquez es tanta, que cualquier director de cine, por más talentoso que se considere, debe ser muy cauto para encararla —señaló Rosi—.

LA NIETA FILMA SOBRE HEMINGWAY

PARIS, 5 (ANSA).— La nieta de Ernest Hemingway, Margaux, ha decidido quedarse detrás de las cámaras para rodar una secuencia de un documental sobre su amado abuelo en París, frente a una librería particularmente querida por el escritor: la "Shakespeare and Company", en los predios de Notre Dame. La muchacha, modelo, actriz y hermana de Mariel —"Manhattan"— Hemingway, concibió la idea de rodar un documental pero la dirección es de su marido, Bernard Fouchet. París es la primera etapa de un viaje que los llevará a seguir el vagabundeo de Hemingway por el mundo.

LOS HIJOS DE VIOLETA PARRA SIGUEN SU RUTA

Luego de los dos recitales ofrecidos en esta capital y al que concurrieron numerosos exiliados portando banderas del país a que pertenecen, los hermanos Parra emprenderán una extensa gira por el interior del país. En recientes declaraciones a CRONICA, expresaron que "en Europa existe una real valorización de la cultura latinoamericana, que ellos descubrieron a través de numerosos artistas exiliados que emigraron a ese continente".

"Hablo de América latina como continente y de manera integral, porque individualmente cada país posee su propia identidad, a la vez que suceden hechos que nos diferencian, pero en su contexto es indudable que se está gestando un proceso cultural que está concitando el interés europeo. En este caso, el exilio adquiere caracaterísticas positivas —dijo Angel Parra— por las contribuciones que aportamos a su conocimiento. Asimismo trabajamos en dos niveles. Uno, estrictamente profesional y el otro de solidaridad en distintos comités de ayuda de América Central".

Según Isabel Parra, el exilio significa un viaje forzado por un tiempo indefinido, donde la angustia crea un abismo profundo, principalmente en el caso de ellos, a quienes les separa una enorme distancia geográfica de su patria y que al arribar a la Argentina advierten inmediatamente los cambios que se suscitan en su interior, ante la cercanía de su pueblo.

"El exilio es una situación de sufrimiento que no se puede generalizar, porque cada caso es diferente. También existen quienes lo hacen voluntariamente, como ocurrió con el desaparecido Julio Cortázar. Nuestra relación con el público francés es excelente y ofrecemos recitales —manifestó Isabel Parra— a los que asisten desde 200 a 20 mil personas, pero su reacción jamás se planteó desde el punto de vista social, dado que no hay nada que explicar".

EXPONE MYRIAM BORGHINI

La artista plástica Myriam Borghini expondrá a partir del lunes 6 y hasta el 24 de agosto una serie de dibujos en la galería Wildenstein, Córdoba 618, Capital. Las obras son un total de 18 y están divididas en 2 grandes temas que Borghini definió como "Las ausencias" (14 trabajos) y "Las añoranzas" (4).

PALABRAS CRUZADAS

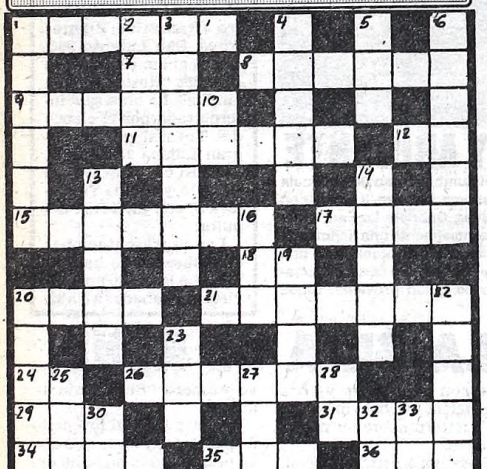

HORIZONTALES

1) Acción y efecto de mojar. 7) Forma del pronombre personal. 8) Que tiene alas. 9) Imita o contrahace una cosa. 11) Ciudad asiria, destruida en 612. 12) Preposición latina inseparable. 15) Oval. 17) Uno de los palos de la baraja española. 18) Nota musical. 20) Nombre del primer varón según la Biblia. 21) Conjunto de eslabones enlazados entre sí pl. 24) Abreviatura de ídem. 26) Humedad de la atmósfera en la noche. 29) Diosa. 31) Signo musical de un sonido. 34) Ondas en la superficie de las aguas. 35) Gran extensión de agua salada. 36) Ocre.

VERTICALES

1) El que se ejercita en la náutica. 2) A más, además. 3) Consagrar, destinar una cosa. 4) Clavicordio. 5) Muy distraído. 6) Atrevidos. 10) Prefijo inseparable negativo. 13) Poner tirante la escopeta. 14) Planeta. 16) Poema lírico. 19) Dios escandinavo. 20) Seco, estéril. 22) Hilo o cuerda que se ata al anzuelo. 23) Animal acuático vertebrado. 25) Contracción. 27) Pronombre demostrativo. 28) Sufijo aumentativo. 30) Vocal repetida. 32) Dativo y acusativo del pronombre personal. 33) Forma del pronombre de segunda persona.

(La solución mañana)

B	I	E	L	A			B	I	N	Z	A	
O	N	C	E		C	D		R	A	E	R	
C	E	O		L	I	R	A		O	T	O	
A	A		R	E	L	A	T	O		A	M	
L		T		N	I	S	A		L		A	
	C	A	A		A	O		C	A	N		
L	U	C	R	O			S	O	B	A	T	
I	N	T	E		F	A		N	A	C	E	
T	A	O		F	I	L	A		L	A	S	
I	R		C	O	N	T	A	R		R	A	
O		L	O	C		A	T	A	R		R	
	C	A	L	A			I	S	B	A		

(Solución del problema anterior)

UNA HISTORIA VIBRANTE

Son muchos los que consideran que "El juguete rabioso" será una de las grandes producciones nacionales, por eso es tan esperado la fecha de su estreno y las expectativas crecen día a día. El filme de José María Paolantonio, basado en el cuento homónimo de Roberto Arlt, está interpretado por Julio De Grazia, Osvaldo Terranova, Pablo Cedrón, Aldro Braga y un calificado elenco. Toca la historia de un adolescente enfrentado a un rito de iniciación confuso y terrible, sin ninguna posible referencia, sin ningún modelo de vida posible, atrapado en el Buenos Aires inmenso y duro de 1930.

USTED Y LOS ASTROS

ACUARIO
(21 de enero al 19 de febrero)
No se desanime ante aparente fracaso en plan de trabajo, llega solución. En amor, encuentro esperado. Noticias.

PISCIS
(20 de febrero al 20 de marzo)
Se aclara situación de trabajo, pero no deje nada librado al azar. En amor, todo continúa bien. Proyecto personal.

ARIES
(21 de marzo al 20 de abril)
Evite discusión en su trabajo, una actitud suya será mal interpretada. En amor, armonía y comprensión. Salud bien.

TAURO
(21 de abril al 22 de mayo)
Se confirma plan de trabajo, las ganancias más adelante. En amor, no dé importancia a un desencuentro. Noticias.

GEMINIS
(23 de mayo al 21 de junio)
Se aleja inconveniente de trabajo, amigo trae una solución. En amor, imprevisto encuentro. Buen momento en el hogar.

CANCER
(22 de junio al 21 de julio)
Oportunidad en plan de trabajo, sepa aprovecharla. En amor, no existen motivos de duda. Buena noticia de familiares.

LEO
(22 de julio al 21 de agosto)
Buen día de trabajo, tareas atrasadas salen adelante. En amor, imprevista situación, prudencia. Active plan personal.

VIRGO
(22 de agosto al 22 de setiembre)
Se confirma plan de trabajo, incluya a compañeros. En amor, no dé motivos de discusión. Se aclara situación.

LIBRA
(23 de setiembre al 22 de octubre)
Buen día de trabajo, sus méritos son reconocidos. En amor, se alejan dificultades. Colabore con amigo en planes.

ESCORPIO
(23 de octubre al 21 de noviembre)
Altibajos en su trabajo, no deje nada en manos de extraños. En amor, todo tiende a mejorar. Evite discusión inútil.

SAGITARIO
(22 de noviembre al 21 de diciembre)
Se aleja inconveniente de trabajo, amigo trae la solución. en amor, buenos momentos. Se confirma plan personal.

CAPRICORNIO
(22 de diciembre al 20 de enero)
Se confirma plan de trabajo, las ganancias más adelante. En amor, armonía y comprensión. Evite discusión familiar.

LA NOBLE DAMA Y EL MECANICO

ROMA, 5 (UPI).— A fines de este mes los hermanos Carlo y Enrico Vanzina, jóvenes directores del cine italiano, viajarán a Nueva York para rodar la película "Vacaciones en Norteamérica".

Los hermanos Vanzina, autores de "Sabor de mar", "Vacaciones de Navidad" y "Mystere", han sido acusados por la prensa de haber querido "vivir" nuevamente los años sesenta con lugares comunes.

Pero algunos críticos dicen que los dos directores han ayudado al cine italiano a salir de la crisis en que está sumido desde hace algunos años.

Los protagonistas de sus películas son casi siempre jóvenes con problemas, aspiraciones y conflictos, pero tratados en forma irónica y ligera.

"Vacaciones en Norteamérica" trata sobre un viaje lleno de sorpresas de Nueva York a Los Angeles realizado por un grupo de jóvenes en un gran autobús.

Mientras preparan el nuevo rodaje, los hermanos Vanzina están finalizando su última película, "Amarse un poco", que se estrenará en octubre.

Protagonistas de la película son un joven mecánico (el actor Claudio Améndola) y la heredera de una noble familia romana (Tahnee Welch, la hija de Raquel Welch).

En un comienzo, los hermanos habían pensado contratar para el rol de la joven a una "auténtica" representante de la aristocracia italiana y habían realizado varias pruebas al respecto.

"Al final preferimos a Tahnee porque ella también es una debutante como nosotros deseábamos, aunque desde hace unos años está estudiando interpretación en Nueva York", dijo Carlo Vanzina.

En "Amarse un poco" se relatan los aspectos serios y conmovedores de la relación entre el mecánico y la aristócrata.

El rol de la madre de la muchacha es interpretado por la actriz Virna Lisi.

TEATROS

TEATRO COLON. 35-5414. DOMINGO 5 A LAS 10.30: Func. p/niños (ext. Nº 59): "HAENSEL Y GRETEL" de E. HUMPERDINCK. Dir. de Orq.: BRUNO D'ASTOLI. Orq. Filarmónica de Bs. As., Coro de niños del T. Colón y Alumnos de Danza del I.S.A. Pl.: $a 150. DOMINGO 5 a las 17: Func. Ext. Nº 60. Ultima represent. de la ópera "LUCIA DE LAMMERMOOR" de G. DONIZZETTI. Con: Negri, Muñoz, Bianchi, Cassinelli, Verlatto, Boero Mastrango. Dir. de Orq.: REINALDO E. CENZABELLA. Orq. y Coro Est. del T. Colón. Loc. en vta. Pl.: $a 600. Boletería todos los días de 10 a 20 en Tucumán 1111.

★ **MUNICIPAL GRAL. SAN MARTIN. Corrientes 1530. 46-8611. —Sala M. Coronado.** Hoy a las 10.45: COLLEGIUM MUSICUM ciclo de conciertos para niños. Pl. May.: $a 70. Men.: $a 50. A las 15.30: LA BELLA Y LA BESTIA" de A. Bufano, por el grupo de Titiriteros del TMGSM. Pl.: $a 60. Men.: $a 40. A las 20.30: "GALILEO GALILEI" de B. Brecht. Con G. Araujo y A. de Grazia. Pl.: $a 80. Loc. en vta. **—Casacuberta.** Hoy a las 20.30: "MEDIDA POR MEDIDA", de W. Shakespeare. Con A. Berdaxagar, A. Braga y elenco. Dir. Laura Yusem. Pl.: $a 80. **—Sala Cunill Cabanellas.** Hoy a las 20.30: "CONTRA LA SEDUCCION", s/textos y canciones de Bertolt Brecht. Con A. M. Casó y O. Lovero. Dir. M. Iedvabni. Pl. $a 100.

★ **PTE. ALVEAR. Corrientes 1659. 46-6076.** Vier. a las 21.30. Sáb. a las 19 y 22. Dgos. a las 19: "TU CUNA FUE UN CONVENTILLO" sainete de A. Vacarezza. Con Lolita Torres y elenco. Pl. $a 80. Loc. en vta.

★ **ALFIL. Corrientes 1753. 40-7575.** LUIS BRANDONI, MARTA BIANCHI y JULIO DE GRAZIA en

PAPI

de Carlos Gorostiza. Con Darío Grandinetti. Dir. Gral. David Stivel. Mar. a vier. a las 21.30. Sáb. a las 21 y 23. Dgos. a las 20.30.

★ **ASTRAL. Corrientes 1639. 46-5707/9964.** Juev. a dgo. a las 15 y 17: "MARGARITO CIRCO", con Margarito Tereré y la Pandilla y Mónica Núñez Cortés. JORGE PORCEL y ALBERTO OLMEDO en

VUELVEN LOS GUAPOS

Con Naanim Timoyko, Mario Sapag y César Bertrand. Mar a dgos. a las 21 y 23.15. Sáb. trasn. 1. Juev. y vier. a las 19: "EL ALCALDE DE ZALAMEA", de Calderón de la Barca. Dir. Santiago Doria.

★ **ATENEO. Paraguay 918. 311-2888.** Sáb. y dgo. a las 15 y 17: "PELITO" el éxito de la TV ahora en teatro. Hoy a las 21.30: "ADIOS MAMA", con T. Biral y M.R. Gallo. Dgos. a las 19.

★ **BAMBALINAS. Chacabuco 927. 27-0819.** Hoy a las 20: "MUERTE ACCIDENTAL DE UN ANARQUISTA", de Darío Fo.

★ **BLANCA PODESTA. Corrientes 1283. 35-2592.** CARLOS ANDRES CALVO y RICARDO DARIN en

EXTRAÑA PAREJA

La obra de Neil Simon. Dir. Carlos Moreno. Miér. a vier. a las 21. Sáb. a las 21 y 23.15. Dgos. a las 17.45 y 20. S.r.

★ **BUENOS AIRES. Rodríguez Peña 407.** Cont. desde las 13. Sáb. desde las 15: "OSADIA Y SEXO I". A las 21 y 23.15: "OSADIA Y SEXO II" con los mejores desnudos. P.m.18. Sáb. trasn. 1.15.

★ **DE LA RIBERA. P. de Mendoza 1821. 28-8866.** La Comedia Nacional en "HOY ENSAYO HOY". Dir. Rodolfo Graziano. Pl. $a 60. Vier. a las 20.30. Sáb. a las 20. Dgos. a las 18.

★ **DEL GLOBO. M. T. de Alvear 1155. 393-8351.** HOY DESPEDIDA. ESTEBAN MELLINO en:

SALVEN A SEBASTIAN

Una comedia con profundo mensaje. Mart. a vier. a las 21. Sáb. a las 20 y 22.30. Dgos. a las 19.30.

★ **FENIX. Rivadavia 7802. 612-8858.** Arnaldo André y Luisa Kuliok en "BLUE JEANS". Dir. C. Moreno. Vier. a las 20 y 22. Sáb. a las 20.30 y 22.30. Dgo. a las 17 y 20. Loc. en vta.

★ **FLORIDA. Florida 165. 30-5360.** Presenta: "CADA VEZ MAS". Con Moira Star y las Florida Sexy Chicas. Coreog. R. Campos. Cont. lun. a vier. de 13 a 22. Sáb. a las 18 a 1.30. P.m.18.

★ **LICEO. Rivadavia y Paraná. 38-4291.** DOMINGO 5 DE AGOSTO DESPEDIDA. China Zorrilla y Carlos Perciavalle en:

DIARIO PRIVADO DE ADAN Y EVA

De Mark Twain. Mar. a juev. a las 21. Vier. a las 21 y 23. Sáb. a las 20, 22 y trasn. 0. Dgos. a las 18 y 20.

★ **LOLA MEMBRIVES. Corrientes 1280. 35-2108.** Gran espectáculo infantil: Sáb. a las 16 y 18. Dgos. a las 15 y 17: "EL SHOW DE CAROZO Y NARIZOTA". S.r. Sensacional presentación de:

NACHA GUEVARA

En "Aquí estoy". Mar. a vier. a las 21. Sáb. a las 20.30 y 23. Dgo. a las 20.

★ **LORANGE. Corrientes 1372. 45-7386.** Roberto Catarineu y Andrea Tenuta en "NARICES". Libro y dir. Hugo Midón. Lun. a vier. a las 15. Sáb. y dgos. a las 15 y 17.

★ **MAIPO. Esmeralda 443. 392-4882.** SUSANA GIMENEZ en:

LA MUJER DEL AÑO

Actuación especial de Arturo Puig. Con Aida Luz, Luz Kerz y Maurice Jouvet. Miér. a dgos. a las 21 y 23. Loc. en vta. Diariamente a las 15 y 17: "LA REVISTA DE LAS TRILLIZAS", con las Trillizas de Oro. Nuevo espectáculo para chicos. Dir. C. Perciavalle.

★ **METROPOLITAN 1. Corrientes 1343. 40-0816.** Sáb. a las 15 y 17. Dgo. a las 15 y 16.30: "APRENDIJUEGOS" el espectáculo más premiado de la TV. Beatriz Taibo y Gianni Lunadel en

ENTRETELONES

La obra de M. Frayn. Gran elenco. Dir. A. Herold. Mar. a vier. a las 21.30. Sáb. a las 20.30 y 23. Dgos. a las 18.30 y 21.

★ **NACIONAL CERVANTES. Libertad 815. 45-4224.** La Comedia Nacional en "PRINCIPE AZUL", de E. Griffero. Con J. Rivera López y V. Cosse. Dir. O. Grasso. Juev. a sáb. a las 19. Dgos. a las 17.30. Pl. $a 150. La Comedia Nacional presenta al CENTRO DRAMATICO NACIONAL. TEATRO MARIA GUERRERO en "LA VIDA DEL REY EDUARDO II DE INGLATERRA", de C. Marlowe y B. Brecht. Con Alfredo Alcón y gran elenco. Dir. I. Pasqual. Mar. a sáb. a las 21. Dgos. a las 19.30. Pl. $a 300. DEBUT 8 DE AGOSTO.

★ **OLIMPIA. Sarmiento 777. 40-2678.** Zulema Katz en "MATER" de Vicente Zito. Dir. Gral.: Cristina Banegas. Vier. a las 21.30. Sáb. a las 22. Dgos. a las 20.30. Preestrenos. Pl.: $a 200.

★ **PARADISE. Corrientes 827.** Cont. de lunes a domingos de 20 a 4: HOT STRIP: "DESNUD... EN PARADISE". Con las mujeres más excitantes de Buenos Aires. P.m.18.

★ **PAYRO. San Martín 766. 312-5922.** Hoy a las 21.15: "CHAU MISTERIX" de M. Kartum. Dir.: Q. Viaggio.

★ **REGINA. Av. Santa Fe 1235. 44-5470.** Actuaciones de JOSE MARIA VILCHES. Mar. a las 19.30. Dgos. a las 21: "EL BULULU". Mar. a juev. a las 21.30. Vier. a las 22. Sáb. a las 21 y 23. Dgos. a las 19.15: "DONDE MADURA EL LIMONERO". Vier. a las 19.30: "A LAS MIL MARAVILLAS". Loc. en vta.

★ **TABARIS. Corrientes 831. 392-8509.** MORIA CASAN, JAVIER PORTALES, CARMEN BARBIERI y MARIO SANCHEZ en

LA PATOTA REVISTERA

Con: Mario Castiglione, "Dúo Contrapeso" y gran elenco. Libro y dir. gral. Hugo Sofovich. Mar. a dgos. a las 21 y 23. Sáb. trasn. 1.30. Brillante comedia infantil: "EL VIAJE MAGICO DE LORENA PAOLA". Todos los días a las 15.30 y 17.30.

VARIEDADES

★ **LUNA PARK. Corrientes 99. 311-1990/5100. 312-2135/2538.** Por siempre distinto el grandioso

CIRCO DE MOSCU

Horarios: Martes a jueves a las 20.30. Viernes a las 17 y 20.30. Sábados a las 15, 18.30 y 22. Domingos a las 15.30 y 19.30. Lunes descanso. Loc. desde $a 150. Menores $a 100. Loc. en vta. de 10 a 20 hasta con 7 días de anticip. DESPEDIDA 12 DE AGOSTO.

★ **CIRCO BAHUKEN SHOW. Fte. Est. Constitución.** El show de animales y fieras jamás visto. Martes a viernes a las 15 y 18. Sábados y domingos a las 15, 18 y 20.30.

★ **CIRCO YOVANOVICH. Alte. Brown al 100. (Frente Hospital Argerich). Boca.** El espectáculo más grande de Buenos Aires. Lun. a vier. a las 15 y 18. Sáb. y dgos. a las 15, 18 y 20.30.

CINES

★ **A.B.C. Esmeralda 506. 392-9506.** Cont. de 10 a 2. En vivo un increíble show con las sexy girls más jóvenes y hermosas de Buenos Aires. Los filmes prohibidos. Estrictamente P.m.18.

★ **ADAN 1. Corrientes 959. 393-6115.** A las 13.10, 15.10, 17.10, 19.10, 21.10 y 23.10:

P O R K Y ' S

P.m.18. La comedia más picaresca de todos los tiempos. Sábado trasnoche: 1.

★ **ADAN 2. Corrientes 959. 393-6115.** A las 13.35, 15.50, 18.5, 20.20 y 22.40

LA TRAVIATA

S.r. Con Teresa Stratas y Plácido Domingo. Dir. Franco Zeffirelli. Sábado trasnoche: 1.

★ **ALFA. Lavalle 842. 392-1114.** A las 13.5, 15.20, 17.45, 20.20 y 22.55:

EL TAXISTA

P.m.13. Con Alberto Sordi, Federico Fellini y Silvana Pampanini. A las 13, 15.15, 17.30, 20 y 22.35: Notic. Sáb. trasn.

★ **ALFIL. Corrientes 1753. 40-7575.** A las 13.45, 15.20, 16.55 y 18.30:

ANTEOJITO Y ANTIFAZ

Mil intentos y un invento. Noche: Ver Cartelera de Teatros.

★ **AMBASSADOR. Lavalle 777. 392-9700.** A las 13.20, 15.45, 18.10, 20.35 y 23:

LA HISTORIA DE PIERA

P.m.18. Con M. Mastroianni, I. Huppert y H. Schygulla. A las 13, 15.25, 17.50, 20.15 y 22.40: Notic. Sáb. trasn. 1.15.

★ **AMERICA. Callao 1057. 41-3818.** A las 15, 17, 19.5, 21.10 y 23.15:

BREAKDANCE

S.r. Con Lucinda Dickey y Shabba-Doo. Dir. Joel Silberg. A las 14.35, 16.35, 18.40, 20.45 y 22.50: Notic. Sáb. trasn. 1.15.

★ **ARIZONA. Lavalle 727. 392-6967.** Continuado 13, 16.30, 20 y 2330:

CRONICA DE UNA VIOLACION

Cont. 14.35, 18.5 y 21.35:

CADENAS CALIENTES

P.m.18. Sáb. trasn. 1.25: Crónica de una violación.

★ **ATLAS. Lavalle 869. 392-1936.** A las 13.10, 15.40, 18.10, 20.40 y 23.10: Camila. P.m.13.

★ **ATLAS RECOLETA. Guido 1952. 801-2006.** A las 14.5, 16.10, 18.25, 20.45, 23 y sáb. trasn. 1.10: Historia de Piera. P.m.18.

★ **AVENIDA. Avda. de Mayo 675.** Cont. 13, 16.10, 19.40 y 22.55: Paraíso; 14.30, 17.50 y 21.10: 5 locos en Hong Kong. S.r.

★ **BIARRITZ. Suipacha 482. 392-0356.** A las 13, 14.55, 16.50, 19, 21.5 y 23.25: Class. P.m.18.

★ **BROADWAY. Corrientes 1155. 35-2345.** A las 13.55, 16.5, 18.20, 20.40 y 23:

SINFONIA DE PRIMAVERA

P.m.13. Con Nastassia Kinski y Herbert Gronemeyer. A las 13.35, 15.45, 18, 20.20 y 22.40: Notic. Sáb. trasn. 1.20.

★ **CALLAO. Callao 27. 40-1898.** A las 15.15, 17.10, 19.10, 21.15 y 23.15: Todo o nada. P.m.18.

★ **CAPITOL. Santa Fe 1848. 44-2379.** A las 14, 16.15, 18.30, 20.50 y 23.10: Sinfonía de primavera. P.m.13.

★ **CERVANTES. Belgrano 1820. 38-2698.** Cont. 16.10, 19.35 y 23: EN RETIRADA; 14.30, 17.45 y 21.10: EL DESQUITE. P.m.18.

★ **CINEMATECA ARGENTINA. Sarmiento 2255. 48-2170.** A las 15, 17.30, 20 y 22.30: "La caída de los dioses" de Luchino Visconti. P.m.18.

★ **CINEMA UNO. Suipacha 460. 392-1112.** A las 13.40, 16, 18.20, 20.40 y 23:

SOY O NO SOY

S.r. Con Mel Brooks y Anne Bancroft. Dir. Alan Johnson. A las 13.25, 15.40, 18, 20.20 y 22.40: Notic. Sáb. trasn. 1.30.

★ **CONCORDE. Lavalle 925. 35-1850.** A las 13.5, 15.5, 17.5, 19.5, 21.10 y 23.20:

LA JAULA DE LAS LOCAS

P.m.18. Con Ugo Tognazzi y Michele Serrault. A las 14.55, 16.55, 18.55, 20.50 y 23.5: Notic. Sáb. trasn. 1.15.

★ **COSMOS 70. Corrientes 2046. 49-0862.** Cont. 13.50, 15.15, 16.40 y 18: LA REINA DE LAS NIEVES. S.r. A las 19.30, 21.20 y 23.10: SIN TESTIGOS. S.r. Un filme magistral de Nikita Mijalkov.

★ **ELECTRIC. Lavalle 836. 392-1846.** Cont. desde las 13: CRONICA DE UNA PERVERSION; LA ISLA DE LAS ESCLAVAS DESNUDAS. P.m.18. Sáb. trasn.

★ **EMPIRE. H. Yrigoyen 1934. 47-8770.** FESTIVAL WOODY ALLEN. A las 13.30, 16.35, 19.50 y 23.5: SUEÑOS DE SEDUCTOR; 15, 18.15 y 21.30: INTERIORES. P.m.18.

★ **GAUMONT. Rivadavia 1635. 40-3050.** A las 14.50, 17.30, 20.10 y 22.50: Esto es cinerama S.r.

★ **GRAN REX. Corrientes 857. 392-8000.** A las 12.50, 14.55, 16.45, 18.50, 21 y 23.15:

BREAKDANCE

S.r. Sensacional estreno de la más extraordinaria película musical de todos los tiempos. Dir. Joel Silberg. A las 14.30, 16.30, 18.30, 20.40 y 22.50: Notic. Sáb. trasn. 1.30.

★ **GRAND SPLENDID. Santa Fe 1860. 44-0808.** A las 14.15, 16.30, 18.45, 21, 23.15 y sáb. trasn. 1.20:

LA MUJER EN LLAMAS

P.m.18. Con Gudrum Landgrebe y Mathiue Carriere. A las 13.50, 16.5, 18.20, 20.35 y 22.50: Notic.

★ **GRAN VICTORIA. Av. de Mayo 882. 34-1493.** Cont. dde. las 8: Decamerón prohibidísimo; Emmanuelle esclava de la corrupción; Tensión al amanecer. P.m.18.

★ **IGUAZU. Lavalle 940. 393-9931.** A las 13.10, 15.40, 18.10, 20.35 y 23:

INDIANA JONES Y EL TEMPLO DE LA PERDICION

Con H. Ford y K. Capshaw. Dir. S. Spielberg. P.m.13. A las 15.20, 17.50, 20.15 y 22.40: Notic. Sáb. trasn. 1.30.

★ **LARA. Av. de Mayo 1225. 38-6966.** A las 14.30, 18.25 y 22.15: Superman III; 16.40 y 20.30: Banana Joe.

★ **LEOPOLDO LUGONES. Corrientes 1530. 46-8611.** A las 14, 16.45, 19.30 y 22.15: "Muerte en Venecia". Dir.: Luchino Visconti. Con: Dirk Bogarde y Silvana Mangano. Pl.: $a 50. P.m.14.

★ **LIBERTADOR. Corrientes 1334.** A las 14, 16.45, 19.40 y 22.40:

CUARTETO BASILEUS

P.m.18. Con Héctor Alterio y Pierre Malet. A las 13.45, 16.25, 19.15 y 22.10: Notic. Sáb. trasn. 1.20.

★ **LOIRE. Corrientes 1524. 49-1900.** A las 13, 14.55, 16.50, 19, 21.10 y 23.20:

LA JAULA DE LAS LOCAS

P.m.18. Ugo Tognazzi y Michel Serrault. A las 14.45, 16.40, 18.45, 20.55 y 23.5: Notic. Sáb. trasn. 1.15.

★ **LORCA. Corrientes 1428. 40-5017.** A las 13.10, 15.5, 17, 19, 21.10, 23.20 y sáb. trasn. 1.30:

MONTENEGRO

P.m.18. Con Susan Anspach y Herald Josephson. A las 14.50, 16.45, 18.40, 20.45 y 22.55: Notic.

★ **LORENA. Corrientes 1551. 46-7501.** A las 13, 14.45, 16.50, 18.55, 21.5, 23.15 y sáb. trasn. 1.15:

LOS CHICOS DE LA GUERRA

P.m.13. Con Héctor Alterio, Carlos Carella y gran elenco. A las 16.40, 18.45, 20.50 y 23: Notic.

★ **LOS ANGELES 1. Corrientes 1770. 40-3742/45-2405.** A las 13, 14.35, 16.10, 17.45, 19.20, 20.55:

LA CENICIENTA

S.r. Hablada en castellano. A las 13.15, 15.10, 17.5, 19, 20.55 y 22.45: Notic.

★ **LOS ANGELES 2. Corrientes 1770. 40-3742.** A las 13.25, 15.20, 17.15, 19.10, 21.5 y 22.55:

POPEYE

S.r. Hablada en castellano. A las 13.15, 15.10, 17.5, 19, 20.55 y 22.45: Notic.

★ **LOSUAR. Corrientes 1743. 40-6100.** A las 13.20, 15.20, 17.15, 19.10, 21.10 y 23.10:

ARNOLD Y EL SUPERAGENTE 86

S.r. Con Gary Coleman y Don Adams. A las 15, 17, 18.50, 20.50 y 22.50: Notic.

★ **LUXOR. Lavalle 669. 392-3893.** A las 13, 14.55, 16.50, 18.50, 20.55 y 23.10:

LA MUJER EN LLAMAS

P.m.18. Con Gudrun Landgrebe y Mathieu Carriere. A las 16.345, 18.35, 20.40 y 22.50: Notic. Sáb. trasn. 1.30.

★ **MAXI 1. Carlos Pellegrini 657. 35-8822.** A las 14.45, 16.45, 18.50, 21 y 23.15:

TAL PARA CUAL

S.r. Con Olivia Newton-John y John Travolta. A las 14.30, 16.30, 18.30, 20.40 y 22.50: Notic. Sáb. trasn. 1.30.

★ **MAXI 2. Carlos Pellegrini 657. 35-8822.** A las 14.30, 16.30, 18.30, 20.30 y 23:

BINGO BONGO

S.r. Con Adriano Celentano y Carole Bouquet. A las 14.10, 16.10, 18.10, 20.10 y 22.40: Notic. Sáb. trasn. 1.15.

★ **METROPOLITAN 2. Corrientes 1343. 40-1064.** A las 13, 15.10, 17.45, 20.25, 23 y sáb. trasn. 1.15:

EL TAXISTA

P.m.13. Con Alberto Sordi. A las 17.20, 20 y 22.35: Notic.

★ **MONUMENTAL. Lavalle 780. 393-8865.** A las 13.25, 15.45, 18.10, 20.35 y 23:

LOS CHICOS DE LA GUERRA

P.m.13. Con Héctor Alterio, Carlos Carella y Ulises Dumont. A las 13.10, 15.30, 17.50, 20.15 y 22.40: Notic. Sáb. trasn. 1.15.

★ **MULTICINE. Galería Corrientes Angosta. Corrientes 753. Lavalle 750. 393-6478.** Cont. desde las 8 hasta las 7.40. P.m.18. $a 1.000, con derecho a ver las 10 películas. Sala 1: EL AMOR A TRAVES DE LOS SIGLOS, PLACERES DEL SEXO. Sala 2: PUERCO MUNDO INFAME, EL MUCHACHO NORMAL. Sala 3: LOS SEDUCTORES, A MORES ENTRE EXTRAÑOS. Sala 4: INOCENTE PERO NO MUCHO, TRES EN EL DESVAN. Sala 5: LA REENCARNACION DE PETER PROUD, LOS SECRETOS DE LA VIDA SEXUAL DEL HOMBRE Y LA MUJER.

★ **NORMANDIE. Lavalle 861. 392-1000.** A las 13, 15, 17, 19, 21 y 23.10: Todo o Nada. P.m.18.

★ **OCEAN. Lavalle 739. 392-1515.** A las 13, 15, 17, 19.5, 21.10 y 23.15: Los locos del Cannoball. S.r.

★ **OPERA. Corrientes 860. 35-1335.** A las 13.30, 15.50, 18.15, 20.40, 23.5 y sáb. trasn. 1: De Bob Fosse

STAR 80

Con Mariel Hemingway y Cliff Robertson. A las 13, 15.20, 17.45, 20.10 y 22.35: Notic.

★ **PARAMOUNT. Lavalle 845. 392-9999.** A las 13.5, 15.5, 17.5, 19.5, 21.10 y 23.20:

MONTENEGRO

P.m.18. Con Susan Aspach. A las 14.50, 16.50, 18.50, 20.50 y 22.55: Notic. Sáb. trasn. 1.30.

★ **PARIS. Lavalle 769. 392-2016.** Cont. 13.5, 16.25, 19.45, 23.15 y sáb. trasn. 1.15: 19 MUJERES Y 1 HOMBRE; 14.50, 18.10 y 21.30: CARICIAS DE AMANTE. P.m.18.

★ **PLAZA. Corrientes 939. 392-7577.** A las 13.40, 15.30, 17.20, 19.15, 21.10 y 23.10: Zelig. S.r.

★ **PREMIER. Corrientes 1565. 46-2113.** A las 14.50, 16.50, 18.50, 20.50 y 22.50:

LAS LARGAS VACACIONES DEL 36

P.m.18. Con Angela Molina y José Sacristán. A las 14.30, 16.35, 18.35, 20.35 y 22.35: Notic.

★ **PETIT PREMIER. Corrientes 1565. 46-2113.** A las 15, 17, 19, 21 y 23: EL MARGINAL. P.m.13. Con Jean Paul Belmondo y H. Silva.

★ **SANTA FE 1. Santa Fe 1947. 44-8980.** A las 14,15, 16.30, 18.45, 21 y 23.15:

STAR 80

P.m.18. Con Mariel Hemingway y Cliff Robertson. Dir. Bob Fosse. A las 14, 16.10, 18.25, 20.40 y 22.55: Notic. Sáb. trasn. 1.25.

★ **SANTA FE 2. Santa Fe 1947. 44-8980.** A las 13.55, 16.5, 18.20, 20.35 y 22.50:

LOS CHICOS DE LA GUERRA

P.m.13. Dir. Héctor Alterio y Ulises Dumont. A las 13.40, 15.50, 18, 20.15 y 22.30: Sáb. trasn. 1.

★ **SARMIENTO. Lavalle 852. 392-3338.** A las 12.50, 15.10, 17.10, 19.10, 21.10 y 23.15: Dos pelotazos en contra. S.r.

★ **SELECT LAVALLE. Lavalle 921. 35-0235.** A las 14.45, 18 y 21.30: EL DESQUITE; 13.10, 16.30, 19.50 y 23.15: EN RETIRADA. P.m.18. Sáb. trasn. 1.30: Pink Floyd.

★ **STUDIO. Santa Fe 2541. 821-5845.** A las 14.25, 16.35, 18.45, 20.55 y 23.5: MAS ALLA DE LA JUSTICIA. P.m.18. A las 14.10, 16.20, 18.30, 20.40 y 22.50: Notic. Sáb. trasn. 1.

★ **SUIPACHA. Suipacha 442. 392-1195.** A las 13.15, 15.15, 17.15, 19.15, 21.15 y sáb. trasn. 1.15: PASAJEROS DE UNA PESADILLA. P.m.18. 13, 15, 17, 19, 21 y 23 Notic.

ALMAGRO

★ **BIOGRAFO UNO. Corrientes 4636.** A las 18.20, 20.20 y 22.30: Los chicos de la guerra. P.m.13. Sáb. y dgo. dde. las 16.

★ **PALACIO DEL CINE. Rivadavia 3636. 982-4818.** Cont. 16.5, 19.25 y 22.45: Todo o nada; 14.25, 17.40 y 21: Con mi mujer no puedo. P.m.18. 19.15 y 22.35: Notic.

★ **ROCA. Rivadavia 3753. 812-1517.** Cont. dde. las 14: Crecer de golpe; Los chicos de la guerra. P.m.13.

BELGRANO

★ **CABILDO. Av. Cabildo 2347. 784-3852.** Cont. dde. las 14.20: Zelig; Notic. S.r. Sáb. trasn. 1.

★ **FANTASY. Cabildo 685. 771-0686.** Cont. 14, 15.40, 17.20 y 19: La cenicienta. S.r. Noche: 20.50 y 23: Class. P.m.18. Sáb. trasn. 1.15: All that jazz.

★ **G. SAVOY. Cabildo 2829. 781-6500.** Cont. 15.30, 17.55, 20.20, 22.40 y sáb. trasn. 0.45: Los chicos de la guerra. P.m.13. 15, 17.25, 19.50 y 22.15: Notic.

★ **LIDO. Av. Cabildo 3241. 701-2996.** Cont. dde. las 14.30: Nunca digas nunca jamás; Bugs Bunny y sus amigos. S.r.

★ **MIGNON. Juramento 2433. 784-3899.** Cont. 14.30, 16.40, 18.50, 21, 23 y sáb. trasn. 1.15: La mujer en llamas. P.m.18. 16.20, 18.30, 20.40 y 22.50: Notic.

BOEDO

★ **CUYO. Boedo 858. 97-6975.** Cont. 16, 19.30, 23.10 y sáb. trasn. 1.15: Breakdance; 14.20, 17.35 y 21.15: El as. S.r.

★ **GRAN SAN JUAN. San Juan 3246. 97-4293.** Cont. dde. las 14.20: Amadas y violentadas; Caricias de amante. P.m.18.

★ **LOS ANDES. Boedo 777. 97-4233.** Cont. dde. las 14: Todo o nada; Con mi mujer no puedo. P.m.18.

★ **N. PALACE. San Juan 2461. 941-1723.** Cont. 15.40, 19.25, 23 y sáb. trasn. 1: Los chicos de la guerra; 17.45 y 21.20: Crecer de golpe. P.m.13.

CABALLITO

★ **CABALLITO. V. Martínez 62. 431-0052.** Cont. 15 y 18: El regreso de King Kong; 16.40: El maravilloso circo de Moscú. S.r.

★ **MORENO. Rivadavia 5050. 90-4303.** Cont. 15.30, 17.30, 19.30, 21.30, 23.10 y sáb. trasn. 1: Los chicos de la guerra. P.m.13.

COLEGIALES

★ **ARGOS. F. Lacroze 3455. 854-0673.** Cont. desde las 14.30: Star 80. P.m.18. Sáb. trasn. 1.

FLORES

★ **CONTINENTAL. Carabobo 945. 631-2218.** Cont. desde las 15: La jaula de las locas; El regalito. P.m.18.

★ **FENIX. Rivadavia 7802. 612-8858.** Cont. dde. las 14: La jaula de las locas. P.m.18.

★ **GRAN RIVADAVIA. Rivadavia 8636. 69-1356.** Cont. desde las 14.30: M.A.S.H.: El joven Frankenstein. P.m.14.

★ **GRAND PRIX. Gaona 3263. 59-2551.** Cont. 15.10, 18.55 y 22.45: Zelig; 16.45 y 20.35: El amor de dos padres. S.r.

★ **LOPE DE VEGA. Lope de Vega 1744. 567-4343.** Cont. 15, 18.20 y 22.20: Los chicos de la guerra; 17 y 20.45: Crecer de golpe. P.m.13.

★ **PUEYRREDON. Av. Rivadavia 6871. 612-0389.** Cont. 14.35, 16.40, 18.45, 20.45, 22.45 y sáb. trasn. 0.30: Los chicos de la guerra. P.m.13.

★ **SAN JOSE. Rivadavia 7350. 611-5989.** Cont. desde las 14: El despertar del sexo; La enfermera de mi padre. P.m.18.

★ **SAN MARTIN. Av. Rivadavia 7060. 612-5416.** Cont. desde las 13.30: Escape a la victoria; Yo estoy con los hipopótamos. S.r.

LINIERS

★ **GRAN LINIERS. Avda. Gral. Paz. 44.** Cont. 14.10, 16.30, 18.50, 21 y 23: Los chicos de la guerra. P.m.13.

★ **GRAN ODEON. Montiel 160. 641-7673.** Cont. dde. las 14.30: Todo o nada; El poder de la censura. P.m.18.

★ **MARTIN FIERRO. Avda. Gral. Paz 47.** Cont. 14, 16, 18.20, 20.30 y 22.50: La mujer en llamas. P.m.18.

MATADEROS

★ **ALBERDI. Juan B. Alberdi 6169. 68-0496.** Cont. dde. las 14.40: Pasajeros de una pesadilla; La Patagonia rebelde. P.m.18.

★ **EL PLATA. J. B. Alberdi 5751. 68-1118.** Cont. dde. las 14.10: Todo o nada; Con mi mujer no puedo. P.m.18.

★ **GRAN LUGANO. Murguiondo 4062. 601-3457.** Cont. dde. las 14.30: Los aventureros del fin del mundo; Una aventura llamada Menudo. S.r.

NORTE

★ **ATALAYA. Av. Córdoba 4633. 773-0700.** Cont. dde. las 15: Mingo y Aníbal; El fantástico circo Tihany. S.r.

★ **RIALTO. Córdoba 4287. 86-8764.** Cont. 16, 19.25 y 22.50: Crónica de una violación; 14.20, 17.45 y 21.10: Marta, memoria de la perversión. P.m.18.

ONCE

★ **LORIA. Rivadavia 3058. 87-1436.** Cont. 14.40, 18.40 y 23: Pasajeros de una pesadilla; 16.40 y 20.50: La Patagonia rebelde. P.m.18.

★ **MAJESTIC. Pueyrredón 230. 87-9636.** Cont. 14, 17.15, 20.25, 23.30 y sáb. trasn. 1.30: El despertar del sexo; 15.30, 18.40 y 21.50: Crónica de una violación. P.m.18.

VILLA DEL PARQUE

★ **BERNASCONI. M. Sastre 3195. 50-6462.** Cont. 14.45, 18.35 y 22.30: Soy o no soy; 16.45 y 20.30: Tal para cual. S.r.

★ **PARQUE. Cuenca 3250. 50-4448.** Cont. desde las 14.30: Los aventureros del fin del mundo; Una aventura llamada Menudo. S.r.

VILLA DEVOTO

★ **ACONCAGUA. Av. Gral. Mosconi 3260. 571-5208.** Cont. desde las 14.30: Nunca digas nunca jamás; Bugs Bunny y sus amigos. S.r.

★ **EUROCINE. N. York 3330. 50-1443.** Cont. 16.40, 19.45 y 23.5: Zelig; 14.50, 18.5 y 21.15: Arturo, el millonario seductor. S.r.

VILLA URQUIZA

★ **25 DE MAYO. Triunvirato 4438. 51-1859.** Cont. 16.5, 19.30 y 23: Todo o nada; 14.30, 17.40 y 21.5: Con mi mujer no puedo. P.m.18.

★ **GRAN URQUIZA. Bauness 2506. 51-2135.** Cont. dde. las 14: La hija de Emmanuelle; 19 mujeres y un hombre P.m.18.

GRAN BUENOS AIRES

★ **AVELLANEDA. Colonial. 201-7097.** Crónica de una violación; Las noches sexuales de Drácula; Alto, rubio y con un zapato negro. P.m.18.
—Gral. Roca. 201-7928. El infierno del oro; El dragón nunca muere; La estirpe del Dragón.
—Maipú. Todo o nada; El poder de la censura. P.m.18.
—Mitre. 201-6249. Los chicos de la guerra; Crecer de golpe. P.m.13.
—San Martín. 201-0441. Breakdance; El as. S.r.

★ **BELLA VISTA. Gran Pacífico.** Bingo Bongo; El as de los ases. S.r.

★ **CASEROS. Paramount.** Todo o nada; Con mi mujer no puedo. P.m.18.

★ **CIUDAD DE SAN MIGUEL. Mayo.** Todo o nada; El poder de la censura. P.m.18.
—San Miguel. Los chicos de la guerra; Crecer de golpe. P.m.18.

★ **CIUDADELA. Nvo. Ciudadela. 653-5914.** Crónica de una violación; Vicios ardientes; El pecado se sirve caliente. P.m.18.

★ **EL PALOMAR. Helios.** Los chicos de la guerra; Crecer de golpe. P.m.13.

★ **LA TABLADA. Martín Güemes. 652-3055.** Todo o nada; Con mi mujer no puedo. P.m.18.

★ **LOMAS DE ZAMORA. Avenida. 244-2200.** Los locos del cannonball; Superman. S.r.
—Coliseo. El taxista; Los estudiantes se divierten. P.m.13.
—Español. 243-0381. Todo o nada; Con mi mujer no puedo. P.m.18.
—Gran Lomas 244-4988. Los chicos de la guerra; Crecer de golpe. P.m.13.

★ **MORON. Achaval. 629-9164.** El prisionero del sexo; 19 mujeres y un hombre. P.m.18.
—Morón. 629-5332. Los chicos de la guerra; Crecer de golpe. P.m.13.

★ **QUILMES. Cervantes. 253-1234.** Todo o nada; El poder de la censura. P.m.18.
—Moderno. 253-0216. Los chicos de la guerra; Crecer de golpe. P.m.13.

CRONICA, Edición de la Tarde. Registro de la Propiedad Intelectual Nº 188.180. Director: Ricardo Gangeme. Redacción, Administración y Publicidad: Azopardo y Garay. Teléfonos: 361-1001/1051.

HASTA SE NOS CAYO IBARRA

Un Pálido Quinto Puesto; Ganó el Finlandés

LOS ANGELES, Estados Unidos, 5 (EFE, ANSA y AFP).— El remero Ricardo Daniel Ibarra, la máxima esperanza argentina para ganar una medalla en los Juegos Olímpicos de Los Angeles, vio frustradas sus esperanzas al finalizar quinto en la regata de un par remos cortos. La competencia fue ganada por el bicampeón olímpico Pertti Karppinen, de Finlandia, quien de esta manera se convierte en el segundo remero que gana tres presas doradas en otras tantas Olimpíadas. La medalla de plata quedó en poder del alemán federal Peter Michael Kolbe, mientras que la de bronce fue para el canadiente Robert Mills. Cuarto fue el estadounidense John Robinson Biglow y sexto y último el griego Konstantinos Kontamanolis.

● **SORTEO**

Para la disputa de la regata el sorteo determinó las siguientes canchas para cada uno de los competidores: cancha 1: Pertti Johannes Kerppinen; cancha 2: Konstantinos Kontomanolis; cancha 3: Roberto Mills; cancha 4: Peter Michael Kolbe; cancha 5: Ricardo Daniel Ibarra; cancha 6: John Robinson Biglow.

El argentino hizo alimentar esperanzas en la largada ya que picó en punta. Pero poco a poco fue perdiendo fuerza ante la arremetida del alemán Kolbe que lo pasó a poco de la partida.

Solo en los primeros metros se mostró bastante paridad entre algunos de los competidores, pues se encontraban en una misma línea Ibarra, Kerppines y Kolbe. Pero poco a poco fue quedándose el argentino, a la vez que se lanzaba con todo el bote impulsado por Mills, de forma tal que en los primeros 500 metros encabezaba las posiciones el alemán, quien le lleva medio bote de ventaja al finlandés. Un poco más atrás se encontraba Mills, mientras que el argentino se había distanciado a cuatro botes del puntero.

En el pase por los 1.000 metros ya las posiciones, en los tres primeros puestos, serían las mismas con las cuales finalizó la regata. Ibarra, pese a los evidentes esfuerzos que hacía para tratar de descontar diferencia, no podía lograrlo. Más atrás se encontraban Biglow y Kontamanolis.

En el pase por los 1.500 metros tampoco hubo mayores variantes, Kerppinen acrecentaba el ritmo de sus remadas y ya era prácticamente inalcanzable. Nada le podía sacar la victoria. Entonces la lucha por los puestos inmediatos se hizo mucho más intensa.

Y cuando faltaban unos 200 metros para la finalización de la regata, Biglow aceleró el ritmo de sus remadas y pudo superar a Ibarra, desplazándolo de tal forma del cuarto al quinto lugar. Y sin ninguna otra variante, finalizó una carrera donde la Argentina confiaba ganar una medalla por medio de su representante Ibarra, quien debió resignarse a ser superado por remeros evidentemente superiores.

La clasificación final fue la siguiente: 1) Pertti Karppinen (Finlandia) 7.00.24; 2) Peter Michael Kolbe (RFA) 7.02.10; 3) Robert Mills (Canadá) 7.10.38; 4) John Biglow (Estados Unidos) 7.12.00; 5) Ricardo Ibarra (Argentina) 7.14.59; 6) Kostantinos Contomanolis (Grecia) 7.17.03.

● **CUATRO CON TIMONEL**

Gran Bretaña ganó la medalla de oro en la prueba de remo, cuatro con timonel, 2.000 metros, con un tiempo de 6.18.64.

La Plata fue para la tripulación de Estados Unidos, con 6.20.28 y el bronce para Nueva Zelanda, que hizo 6.23.68.

● **DOBLE PAR**

La pareja de Estados Unidos, compuesta por Bradley Lewis y Paul Enquist ganó la medalla de oro en la prueba doble Scull sin timonel, 2.000 metros, disputada hoy en la final olímpica, con un tiempo de 6.36.87.

La medalla de la plata la ganó Bélgica, con 6.38.19 y bronce Yugoslavia, que hizo 6.39.59.

ALEMANIA, DE PROST

El Francés se Adjudicó la Prueba de F-1 en Hockenheim

HOCKENHEIM, Alemania Occidental, 5 (AP y AFP).— El francés Alain Prost, con McLaren - Porsche, alcanzó su victoria número 13 desde que compite en la Fórmula 1 Internacional y se afianzó en la primera posición del torneo de la actual temporada. Lo escoltó su compañero de equipo, Niki Lauda, con lo que McLaren se anotó otro contundente "uno - dos". La carrera se redujo a un monólogo de la escudería británica, una vez que el basileño Nelson Piquet, que fue el único rival de fuste, desertó con el Brabham - BMW.

● **LA CARRERA**

Más de 100.000 espectadores se dieron cita en el motódromo de Hockenheim para presenciar el "Gran Premio de Alemania", undécima competencia válida para el Campeonato Mundial de Fórmula Uno. La carrera, con la cual comienza la etapa decisiva del torneo y la temporada europea, es una de las más rápidas del mundo y los 6.797 metros del trazado, permitieron a las máquinas de la categoría máxima, erogar toda su potencia.

De acuerdo a los tiempos logrados en las dos jornadas previas de clasificación, el italiano Elio De Angelis, con el Lotus-Renault, fue el que picó en punta, acosado por Alain Prost (McLaren;-Porsche); Nelson Piquet (Brabham-BMW) Niki Lauda, que hizo una magnífica largada con el otro McLaren-Porsche y el brasileño Ayrton Senna Da Silva, con el Toleman-Hart.

De Angelis, hizo rendir a pleno su Lotus y sacó varios metros de ventaja sobre Prost, que no le perdió pisada, pero cuando se cumplían 7 giros, el Lotus del italiano sufrió un principio de incendio y se detuvo en boxes. Piquet aprovechó la contingencia y superó a Prost, mientras que en el octavo giro, el brasileño Senna Da Silva, sufrió un fuerte despiste en una curva y la carrera terminó para él.

Desde los últimos puestos, el finlandés Keijo Rosberg, que había tenido mala fortuna en clasificación, pasó autos como postes y se ubicó en el cuarto lugar, detrás del trío vanguardista integrado por Piquet, Prost, y Lauda. La competencia ganaba en emoción y el británico Derek Warwick, con Renault, superó en plena curva a Rosberg, y se adueñó del cuarto lugar.

El promedio ascendía a 214,726 kilómetros, mientras Lauda comenzaba un trabajo de acercamiento y las distancias que lo separaban de Piquet y Prost, se acortaban vuelta tras vuelta.

El record de vuelta a esta altura de la carrera, lo estableció Lauda con 1m53s 328/1000 a 218,426 Km/h. El golpe de escena principal a esta altura de la carrera, significó el retraso de Piquet en el giro 21, cuando posiblemente al zafarse un cambio, fue superado por Prost y Lauda. Siguió una vuelta más, pero luego se detuvo definitivamente en boxes y bajo del auto.

Al parecer, el zafarse un cambio de la caja de velocidades, el motor BMW Turbo del Brabham, se pasó de revoluciones y se rompió. Prost, Lauda, Warwick, Fabi y Tambay, marcaban el ritmo de la prueba en los cinco primeros lugares, mientras Mansell y Arnoux, libraban un duelo aparte por el sexto lugar. La diferencia entre Prost y Lauda oscilaba en los 3m30s.

En la vuelta 27, Fabi, que venía haciendo una excelente carrera, se detuvo en boxes a cambiar neumáticos y perdió la posición a manos de Tambay. Las posiciones seguían con Prost, Lauda, Warwick, Tambay, Mansell y Arnoux, componiendo el sexteto de vanguardia.

En la vuelta 33, se sumaron dos nuevas deserciones; Manfred Winkelhock, con el ATS-BMW y Eddie Cheever, con Alfa Romeo, emprendieron el destierro. Aprovechando un tapón de rezagados, Prost, verdaderamente inspirado, le sacó 9s130/1000 a Lauda y clarificó bastante el panorama.

Las cosas, no cambiaron y el final, mostró un notable "uno-dos" del equipo McLaren, con Alain Prost triunfando y Lauda escoltándolo. Las posiciones finales, fueron las siguientes: 1º) Alain Prost (McLaren-Porsche); 2º) Niki Lauda (McLaren-Porsche); 3º) Dereck Watwick (Renault) 4º) Patrick Tambay (Renault); 5º) Nigel Mansell (Lotus-Renault) y 6º) Rene Arnoux (Ferrari), con una vuelta menos.

LA CLASIFICACION

1)	Alain Prost (Fra-McLaren-Porsche)	1h24''43.210
2)	NikiLauda (Aust-McLaren-Porsche)	a 3.149
3)	Derek Warwick (GB-Renault-ELF)	a 36.423
4)	Nigel Mansell (GB-Lotus-Renault)	a 51.663
5)	Patrick Tambay (Fra-Renault-ELF)	a 1'11.949
6)	René„Arnoux (Fra-Ferrari)	a 1 vuelta
7)	Andrea de Cesaris (Ita-Ligier-Renault)	a 1 vuelta
8)	Francois Hesnault (Fra-Ligier-Renault)	a 1 vuelta
9)	Stefan Johansson (Sue-Tyrrell Ford)	a 2 vueltas
10)	Huub Rothengatter (Hol-Spirit-Hart)	a 4 vueltas

El resto de participantes no se clasificaron.

● **PUNTAJE DE PILOTOS**

1º) Alain Prost (Francia), 43,5 puntos; 2º) Niki Lauda (Australia), 39; 3º) Elio de Angelis (Italia), 26,5; 4º) Rene Arnoux (Francia), 24,5; 5º) Derek Warwick (Gran Bretaña), 23; 6º) Keke Rosberg (Finlandia), 20; 7º) Nelson Piquet (Brasil), 18; 8º) Michele Alboreto (Italia), 11; 9º) Patrick Tambay (Francia), 9; Miguel Mansell (Gran Bretaña), 9; 11º) Ayrton Senna (Brasil), 8; 12º) Jacques Laffite (Francia), 4; 13º) Eddie Cheever (EE.UU.), 3; Riccardo Patrese (Italia), 3; Teo Fabi (Italia), 3; 16º) Andrea de Cesaris (Italia), 2; Piercarlo Ghinzani (Italia), 2 y 18º) Thierrey Boutsen (Bélgica).

FERRARI, VICTIMA DE LADRONES

HOCKENHEIM (RFA), 5 (EFE).— Seis ruedas y la parte delantera de la carrocería de un vehículo de Fórmula - 1 de la escudería italiana Ferrari fueron robadas anoche en el circuito alemán de Hockenheim.

Dos desconocidos consiguieron penetrar en un camión de carga de Ferrari y llevarse el citado material, además de tres maletines con computadoras.

Sin embargo, la alegría les duró poco a los amigos de lo ajeno: la Policía Federal Alemana consiguió darles caza a primera hora de la mañana de hoy y recuperar los objetos robados, valorados en más de 50.000 marcos (20.000 dólares).

UN ESPAÑOL, EL REY DE LA MOTO

SILVERSTONE, Inglaterra, 5 (EFE).— El español Angel Nieto, con Garelli, ha triunfado en la prueba de 125 cc del Gran Premio de Inglaterra, de motociclismo, disputada hoy en Silverstone.

Con su triunfo, Nieto se proclamó campeón del mundo de la categoría, siendo éste el décimotercer título mundial que consigue.

Angel Nieto ganó hasta ahora 89 grandes premios.

FERNANDINO GANO EN SAN JUAN

SAN JUAN, 5 (De nuestro corresponsal).— Esteban Fernándino conquistó otra lucida victoria al imponerse en la competencia de Turismo Competición 2000 cm3 disputada en el autódromo "El Zonda" de esta ciudad. Escolta fue Mario Gayraud y tercero Gerardo Del Campo.

Los tres utilizaron máquinas Ford Taunus, las que demostraron amplia superioridad sobre el resto. La carrera tuvo una accidentada largada, ya que Rodolfo Zuain, que había picado en punta, realizó un trompo antes de llegar a la primera curva y arrastró tras de sí a José Fortunato. Ambos se retrasaron de entrada y perdieron posibilidades.

Fernandino no había podido realizar las pruebas con tanques llenos, al tener problemas en su Ford Taunus, al que le cambiaron el motor. Hasta la vuelta 15 de las 25 que se concretaron el trazado de 3.230 metros, la carrera tuvo cuatro actores principales: Fernandino, Traverso, Gayraud y Di Palma. Traverso fue líder hasta la novena vuelta; allí Fernandino lo superó, mientras Di Palma y Gayraud, viajaron pegados. Los puestos cambiaron de mano vuelta tras vuelta, hasta que en las 14, se quedó Di Palma con la suspensión rota y en la 18, Traverso acusó la rotura de la caja de velocidades

Jorge Serafini, con el Renault 18 que estaba haciendo una buena carrera, habiendo capturado el tercer lugar, desbandó un neumáticos y se quedó.

El clasificador fue el siguiente: 1) Fernandino (Ford Taunus), 35m10s 80/100.a 125.602 Km/h; 2º) Gayraud (Ford Taunus); 3º) Gerardo Del Campo (Ford Taunus); 4º) Crocco (VW 1500); Traverso (Ford Taunus) 6º)Valenti (VW 1500) a una vuelta y 7º) Rossone (VW 1500), también con un giro menos.

El campeonato lo encabeza Gayraud, con 100 puntos, seguido de Fernandino, 70 en tanto Di Palma marcha tercero con 45.

En la carrera de Fórmula-2 Limitada Nacional (ex Fórmula Entrecor) que se disputó como complemento, triunfo Omar Suriani, escoltado por José Luis Bengochea. La prueba fue también a 25 vueltas y en ella volcó Miguel Coniú, quien fue internado preventivamente en el Hospital Marcial Quiroga, donde se comprobó que solamente acusaba algunos golpes, pero no tenía fracturas.

MANSILLA CORRE TAMBIEN CONTRA SU MOTOR

CONNECTICUT, Estados Unidos, 5 (Télam).— El piloto argentino Enrique Oscar Mansilla abandonó en la tercera competencia de la Copa "Can-Am", cuando estaba cumpliendo una excelente carrera en la prueba que ayer tuvo como escenario el circuito de Line Rock.

Mansilla, que integra la escudería de Gregory Sorrentino con un March 822-BMW de la categoría hasta 2000 cm^3, había partido en el octavo lugar de la grilla y estaba séptimo al término de la primera vuelta. En los giros posteriores pasó varios autos, hasta ubicarse cuarto.

Cuando estaba por sobrepasar al tercero, su motor desfalleció y en la vuelta 15ª se detuvo definitivamente en boxes. Mansilla efectuará en el curso de la semana, un replanteo ante su escudería, ya que los motores BMW preparados por Heidgger, muestran una fragilidad alarmante, ya que el argentino rompió tres entre las jornadas de clasificación y la carrera.

Mansilla pretende que los motores se los prepare Tony Madder, que se los suministraba, cuando el piloto rioplatense militaba en las Fórmulas 2 y 3 europeas y rindieron siempre a satisfacción.

En la competencia de ayer, nuevamente se impuso el norteamericano Michael Roe, que venció en las tres pruebas disputadas en la categoría de hasta 5000 cm^3. Por su parte, Kim Cambell, logró la victoria en la Clase hasta 2000 cm^3, que es en la que participa Mansilla. El argentino volverá a competir el próximo 17 de agosto, en Road Atlanta.

EL TIEMPO

MINIMA: A las 8.25 horas **6º7**

MAXIMA: 18º9 a las 13 hs. Humedad: 68%. Vientos del nor-nordeste a 9 km.p/h. Cielo ligeramente nublado. Visibilidad 20 kmts. Presión: 1007.9 milibares. **Pronóstico: ueno, nublándose parcialmente. Vientos leves del Sudeste. Máxima prevista 18º.**